夕刊 京城日報

寄贈 13.8.2 國立圖書館

設備・最新 建築・豪華 不知火旅館 京城府旭町一 電本②代表6186 6187 6188 6189

天皇、皇后兩陛下 葉山御用邸に行幸啓

【東京電話】天皇陛下には事變勃發以來日夜軍務を初め奉り萬機に御精勵、御避暑、御避寒を御取止め遊ばされ將兵の上に大御心を垂れさせ給ふは畏き極みである、この度重臣の奏請を御聽許あらせられ、皇后陛下と御同列にて卅日葉山御用邸に行幸啓遊ばされた、この日 陛下には純白の海軍御軍裝に大勲位略綬を御佩用、百武侍從長御陪乘申上げ、皇后陛下には仰ぐもかしこい御洋裝を召させ給ひ竹屋女官長御陪乘、湯淺內府、松平宮相、宇佐美侍從武官長以下供奉御同列の鹵簿は自動車にて午後一時五十五分宮城乾門を御出門、東京驛に向はせられ、驛頭には時局に鑑み奉送を差遠慮せしめられる畏き思召より、皇太后陛下御使や皇族方を初め奉り近衛首相以下文武顯官の奉送は殆どなく、御召車は同二時五分東京驛御發車、同三時五分逗子驛御着、兩陛下には照宮、孝宮、順宮三內親王殿下の御迎へを受けさせられて 天機並に御機嫌麗はしく涼風爽やかな御用邸に入らせられた

揚子江を中心とする 東部戰線極度に緊張
敵、漢口の防衛に必死

【九江にて同盟特派員三十日發】確實な情報によれば、漢口軍事當局は九江陷落により東部戰線の全面的敗北に狼狽、新たに廣濟、武穴、瑞昌、德安、南昌の線をもつて東部における漢口防衛の絕對線となし、漸次中央軍の支隊集結を命ずると共に漢口方面より續々新兵を增派、數次新陣地の構築を急ぎつゝあり、且つ該方面の重要性に鑑み陳誠をして東部戰線總指揮を兼任せしめた、陳誠は既に九江近くに着陣した事實あり、因み蔣は漢口衛戍司令部を設置して萬端の設備を整へつゝあると云はれるが、今や揚子江を中心とする東部戰線は武漢防衛の運命を賭するものとして極度の緊張を呈して居る

憐れな山西軍
全く孤立無援と化す

【石家莊二十九日同盟】閻錫山麾下の山西軍は我軍の猛攻に殲滅的敗北を蒙り、一時は山西省よりその形を消したが長年住み慣れた地域を忘れ難く再び我方の目を盜んで山岳僻村に逃げ込んで來た、然し既に軍隊としての內容はもとより其の形すら存してをらず、之に對し蔣介石はもはや山西軍頼むに足らずとして武器彈藥は勿論食糧すら與へぬといふ有樣なので、中央軍と山西軍との間には全く醜い爭鬪を繰返してをり、加ふるに山西地方へて朱德の率ゐる共產第八路軍の山西山岳地方に於ける抗方は逐次增大の傾向あるにより、從來からの第八路軍と山西軍との摩擦は益々激化を加へ、かくて今日では山西軍は全く孤立の獨立的存在と化し彼等の中央軍、共產軍に對する呪詛の聲は日毎に高揚され山西軍の團結は却つて强められてゐる結果を生んでゐる卽ち最近山西軍は獨自の立場に於て行動すべしとなし各地に在住する……ばした事實もあり、今後山西軍の動向は注目する所となつた

駐支米大使館 重慶に移轉
ハル長官發表

【ワシントン廿九日同盟】ハル國務長官は二十九日の定例會見に於て來る八月一日駐支アメリカ大使館を漢口から重慶に移轉することに決定した旨、次の如く發表した

在支アメリカ大使館は八月一日漢口から重慶に移ることになつた、ジョンソン大使以下館員は砲艦ツツイラ號で揚子江を遡江し重慶に赴く筈である、若干の大使館員はジョンソン總領事の指揮下に漢口に踏みとどまることとならう

なほ國務省當局は今回の移轉は國民政府の首都移轉に續いて外交部が重慶に移轉する以上、アメリカ大使館としても過般南京から漢口に移つたと同樣の理由で移轉の外なく、事務的の處置として冷靜に

教學官制度實現
奏任官二人を學務局に置く
各方面から多大の期待

本府學務局では教學刷新の徹底を期するため教學官制度の新設を企圖し、これが實現に鋭意努力中の處廿七日附官報に勅令を以て公布即日施行され、茲に永年の懸案であつた教學官制度は實現した、しかして教學官は奏任官二人でこれを學務局內に置き視學官と緊密な聯絡を保ち啻に學校教育のみならず社會教育の各方面に亘つて教學の刷新振興に關する調査及指導監督を專ら管掌せしむるもので、半島教育の最高理想たる皇國臣民教育の徹底に資する處大なるものありとして各方面から多大の期待がかけられてゐるが、同教學官は左の事項を行ふ

一、我が國教學の本義の徹底に關すること
二、學問の研究及施設に關すること
三、校風及校紀に關すること
四、學校教育の內容
五、學生々徒の團體に關すること
六、學校、社會教育團體に於ける思想情況に關すること
七、地方に於ける思想問題の研究會等に關すること
八、國語の普及に關すること
九、特に指令を受けたる事項
十、前各號の外必要と認むる事項

尚ほ教學官新設の外本府職員中事務官四十四人（五人增員）技師五十五人（五人增員）通譯官五人（一人減）屬二百六十五人（二十一人增員）技手二百卅一人（四十一人增員）と改正された

明治天皇例祭の御儀
嚴かに執行はせらる

【東京電話】三十日の明治天皇例祭は宮中皇靈殿において嚴かに行はせられた、大禮服着用中止になつて初めての御儀で秩父宮殿下をはじめ各皇族方には御軍裝顏々しく御參列、妃殿下方には御通常服を召され、午前八時半頃から御參內、松平宮相、宮內官總代の三部內匠頭等モーニングコートに着……祭と參內、三條掌典長以下奉仕して御儀を進めさせられ、午前九時 天皇陛下には黃櫨染御袍を召され內陣の御座に御參進、恭しく御直拜あらせられ、續いて皇后陛下御代拜女官、皇太后陛下御代拜女官の拜禮あり、同じく皇族方の御拜禮、參列諸員の拜禮あつて午前十時半御終了、二度目の明治天皇例祭の御儀を終へさせられた、なほこの日桃山御陵においても御祭祀を併進、祭典を行はせしめられた

九江自治委員會 結成準備會を組織

【九江二十九日同盟】支那軍の暴虐行爲に苦んでゐた九江市民は皇軍の嚴肅な處遇を深く信頼、入城以來僅か數日にして早くも二十九日王學元（日清汽船社員五十歲）を中心とする有力者十名は自治委員會結成準備會を組織して、自治委員會結成に邁進することとなつた

取扱つてゐる

重慶、昆明間に 國府航空路開設

【上海二十九日同盟】漢口來電によれば國民政府は重慶移轉後の交通路を確保するため、愈よ八月一日より重慶、昆明間の定期飛行を開始することになつた、同航空路はさし當り毎週一回で重慶發は月曜、昆明發は火曜の豫定となつてゐる

寧國附近の 敵を潰滅す

【上海二十九日同盟】寧國附近に蝟集する敵は、我が九江進擊のため背後に脅威を感じつゝも遊擊戰を强調されて相當積極的に反擊を試みてをるので城內、甯富、田中、梅田、谷、成友、小原の各部隊は斷乎之を討伐することになり二十一日より追擊猛攻擊を有する約三千の敵に對し包圍攻擊戰を開始、二十二、二十三の兩日猛擊を續け遂に二十四日に至り敵は約八百の死骸を遺棄潰亂し我軍は目下殘敵を掃蕩中である、この敵は四川軍百四十四師、百四十五師の兩師で多數の共產分子が指導的地位に立つてゐる

南昌防衛に 敵軍が躍起

【〇〇廿九日同盟特派員發】空中偵察によれば神速果敢な我軍の猛進擊に驚愕した敵は全長百三十キロに亘る南潯鐵道のうち既に九江德安間約六十キロのレール全部を取外し、更に我軍の九江占領後は德安以南の鐵道も同樣レールを取外し或は之を破壞して南昌防衛に躍起となつてゐる

重慶に引揚ぐ ジョンソン大使等

【ニューヨーク二十九日同盟】漢口のアメリカ大使館は愈よ八月一日より重慶に移轉することとなつたが、二十九日ニューヨークに達したAP漢口電報によれば、揚子江艦隊司令ヤーネル少將も旗艦ルソン號でジョンソン大使等の搭乘するツツイラ號に同行し重慶に赴く豫定である、ルソン號は重慶に到着した後八月中旬までに漢口に引返すことになる模樣である、なほ同電報によれば行政院長孔祥熙、外交部長王寵惠も二十九日重慶に引揚げる模樣である

廬山の死命 我掌中に歸す

【九江三十日同盟特派員發】九江及廬山の東南重疊たる山岳地帶によつて頑強に抵抗せる頑敵を掃蕩しつゝある我〇〇部隊は、果敢な進擊を續け二十九日和尚分の嶺線の據點を猛攻せる廬田中園田兩部隊は第三國權益の錯綜する廬山に我軍を導入して國際紛議を起さしめんとする敵一流の老獪卑怯の作戰の裏をかいて、遂次西南地帶を掃蕩三十日廬山殘存の敵の出口たる鐵蘆洞を確保、今や世界的避暑地として聞え文豪黃書の擴つた南昌據點の根據地たり廬山の死命を制したのである

は完全に我掌中に歸した、一方和尚分より右翼を進擊中の木島、市川兩部隊は三十日南潯鐵道を距る三里の地點に躍進殘敵を掃蕩中である

廣九鐵賣却說
香港政府は否定

【香港二十九日同盟】最近香港方面では廣九鐵道の支那側に屬する部分を香港政府に賣却する交涉が進捗中であるとの噂がしきりに傳へられてゐるが二十九日朝香港政廳の一高官は全然之を否定し次の如く述べてゐる

かゝる交涉が進行中とすれば發表さるべきであらうが、自分は右につき何ら關知を受けてゐない、而して自分として右の如き報に接するのは之が初耳であることを公言するものである

三橋警務局長 國境へけさ出發

國境警備の精況視察並に「はやて」號に乘つて諸署の第一線國境視察のため、三橋警務局長は伊藤警部を帶同、服部平北警察部長の案內にて三十一日午前九時十三分京城飛行場を離陸、朝の大空を衝いて一路新義州に向つた、同局長は國境第一線警察を空から訪問して通信筒を以て激勵慰問ののち、三十一日午後歸城のはず

小磯、香月兩將軍
豫備役仰せ付けらる

【東京電話】過般の陸軍定期異動で參謀本部附となつた小磯大將、香月中將は二十九日付をもつて願に依り豫備役仰せ付けられ、三十日官報をもつて發表された

陸軍大將 小磯國昭
陸軍中將 香月清司

クレータ島で 突如叛亂勃發

【アテネ廿九日同盟】ギリシヤクレータ島で二十九日突如叛亂が勃發し、全ギリシヤを不安の底に陷れて居る、即ち約五百からなる叛徒團は二十九日午前クレータ島のカネアで突如蹶起し、郵便電信局その他市內主要建物を占據、クレータ總督をはじめ總督府高官を逮捕監禁した、今回の叛亂は元ギリシヤ首相故ヴェニゼロスの甥ミツオタキス氏を主魁とするもので、クレータ島は過去數回ギリシヤに叛旗を飜したことがある

ギリシヤ政府軍 漸次叛徒を壓迫

【アテネ二十九日同盟】クレータ島の叛亂勃發にギリシヤ政府は急遽陸、海、空軍を動員し事件擴大防止に努めた結果、一旦同島の首邑カネア市を占領した叛徒はその後漸次政府軍に壓迫され、二十九日午後完全にカネア市外に驅逐された

國際共產黨員の 大量檢擧行はる
蘇聯、血の肅清激化

……モスコーから當地へ達した情報に依れば、最近國際共產黨員の大量檢擧が行はれつゝあり、ルビヤンカ監獄にはスペイン人百三十名、ポーランド人百八名（內十二名自殺）、獨逸人四十六名、支那人十八名、ハンガリヤ人十五名、ブルガリヤ人十五名、フランス人四名が投獄されてゐるが、この間五割はコミンテルン各國代表及び職員である、即ちこれはさきに獄中で變死を遂げた前ポーランド駐蘇大使ダブチヤンニカが自殺直前に發送した告發文中にトロツキーズム系共產黨員の名を連記したことに端を發したもので、これがためゲ・ペ・ウ長官エジョフは飽くまで頑張り「ソ聯をトロツキーズムから保障するために、必要とあらば更に一萬人の銃殺をも敢行するであらう」と豪語してゐる有樣で、今後血の肅清工作は更に一段猛烈化するものと見られてゐる

沙草峯南方高地に 蘇聯兵越境す
我軍之を擊退對峙中

【朝鮮軍報道班發表】張鼓峰事件に當りては極力紛爭を避けるため隱忍自重をもつて外交々涉にまかした我軍に對して、ソ聯兵は不法にも二十八日斥候をもつて張鼓峰北方沙草峰西南方を越境せるのみならず、昨二十九日午前九時三十分ソ聯步兵十名沙草峰南方高地（張鼓峰北方約二キロ）に進出し明かに越境して陣地を構築せんとせり、茲において已むを得ず我軍は午後三時過ぎこれを擊退同地を占領せるも、あくまで事態の紛糾擴大を避けんとする我方は沙草峰西南方の高地に引揚げソ聯側を監視する事とせしがこれに對して午後四時半頃ソ聯兵は再び兵力を增加して不法にも攻擊し來れるをもつて我軍はこれを擊退し、爾後これと對峙中なり、張鼓峰事件と云ひ、又今次の沙草峰事件と云ひ、ともにソ聯側の不法行爲に起因して惹起せるものにして、ソ聯の非難ふべくもなき事實なり

蘇聯遂捨的抗議を ス代理大使に訓電

【モスコー二十九日同盟】二十九日午後張鼓峰北方長池方面にソ聯兵が越境滿洲國領內に侵入監視兵に擊退された事件について、ソ聯側では却つて日滿兵の越境だと虛構の宣傳を行つてゐるが、タス通信の發表によればソ聯政府は二十九日駐日代理大使スメターニン氏に遂捨的抗議を日本政府に提出するやう訓電した

上山滿之進氏に 敍位の御沙汰

【東京電話】長き患りでは樞密顧問官上山滿之進氏病氣危篤の趣き聞召され、三十日左の如く敍位の御沙汰あつた

樞密顧問官 正三位勳一等 上山滿之進
敍從二位（特旨を以て位一級被進）

滿洲國承認の 意向を表明
ポーランド政府が通意

【東京電話】ポーランド政府は去る五月下旬酒勻駐波大使を通じて廣田前外相に「ポーランドは滿洲國との間に修好通商條約の締結と正式領事の交換の意ある旨」を申出でた、メール駐日ポーランド大使は二十九日駐滿洲國大使館並に外務省に訪問今般滿洲側の訪獻使節を機として歡迎する旨を述べ兩國修好通商條約の締結を希望し滿洲國を正式承認する意ある旨を明かにするところがあつた

本府辭令（廿九日附）

任本府税務監督局屬 田中麗之助
任本府道理事官（七等）命平安南道在勤 本府平安南道府屬 石部 藤男
任本府道理事官（七等）命平安北道在勤 本府平安北道府屬 花輪 岡時
任本府道理事官（七等）命忠清北道在勤 森 榮吉
任本府税務官（七等） 本府税務署屬 李 德淳
任本府税關監督局事務官（七等）命京城税務監督局在勤 本府遞信書記 杉浦 武雄
任本府遞信副事務官（七等） 本府遞信技手 入田 庭一
任本府遞信技師（七等） 本府全羅北道府屬 河野 新一
本府全羅北道府屬 關 亮一
兼任朝鮮道立醫院事務官（七等）命全羅北道在勤
休職本府道警視 田中 維
命復職 休職本府技師 菊地 幸男
命平安南道在勤 陞敍高等官四等
命復職
命內務局勤務 陞敍高等官六等 本府京城高等商業學校教授 吉川 義弘
陞敍高等官三等 本府道警視 鈴木 佳藏
本府道理事官 相良 勝次
同 藤田 哲男
依願免本官（各通）

入

◇田淵勳氏（東拓鑛業社長）朝鮮無煙炭會社役員會出席の爲卅日東上、八月中旬歸城の豫定
◇松井邑次郎氏（南鮮合電副社長）卅日朝入城不知火
◇樋口虎三氏（南鮮合電取締役）卅日朝入城半島ホテル
◇竹越熊三郎氏（三菱商事次長）卅日朝入城不知火
◇金相鎬氏（咸南永生中學校長）新任挨拶の爲卅日本社來訪

天地玄黃

支那軍我病院船稿丸を爆擊
×
その卑劣無恥は世界は之を何と見る
×
なほ以て自己の利欲のために蔣介石を支援する國々の心事解し難し
×
蔣介石苦しまぎれに今度は揚子江堤防破壞を策す
×
それで困るのは支那の同胞ではないか

避難外國人に 食料品を配給

【上海三十日同盟】皇軍の九江占領後婦女子を含む相當數のイギリス、アメリカその他外國人が牯嶺附近に避難して居るので、我軍は極めて積極的に第三國人の保護に乘り出す事となり、二十九日これ等避難外國人に配給すべき食料品と日用品を飛行機に搭載九江に送り、直に軍の手でこれら外人に配給、多大の感謝を受けてゐる

紅繪曼荼羅（100）

海音寺潮五郎 作
富永謙太郎 畫

百鬼夜行（九）

柳石も此の日、朝から、あてもない探索に出て行つたのである。それが、こんな姿になつて歸つて來る？

てつきり、惡黨共の仕業——と新緒はぎよつとしたが、その時、ぷんと惡酒の臭氣が鼻をついた。

『まあ、醉つていらつしやるの』

安心と、微かな腹立たしさと、で新緒は叫んだ。

柳石は、にやりと笑つた。

『醉つてるよ』

そして、よろ／＼とよろめきこんで來たが、ふと、それまで嚴しい顏をして自分を見てゐる風齋の姿に氣がついたらしく、定まらぬ視線を無理に一點に定めようとしてゐたが、相手が誰だかわかると、

總立ちに立ちすくんだ。

『あ、あ、あ、惡鬼！』

どもり／＼叫んで齒をかみたらし、今にも摑みかゝらんばかりに拳をにぎりしめて身をふるはした

『どうなすつたの、お兄樣、先生ぢやありませんの。』

やさしく、なだめたが、柳石は一層荒々しく

『先生？先生なものか。惡魔だ、惡鬼だ、追ひ出せ——出て行け、出て行け！』

風齋は一旦は顏色を變へたが、すぐおだやかな微笑を浮べて靜かな聲で言つた。

『醉つてゐるな、そちは』

『醉つてゐるとも、醉つてゐるとも、醉つてゐるのがどうした。酒を飲むことを敎へたのは誰だ。誰がわしに酒を飲み、女を樂しむことを敎へたのだ。誰がわしに……』

そして、はら／＼と淚を流すとくるりと向きを變へて、出て行きかけた。

『お兄樣』

呼んだが、ふりかへりもせず、手荒く襖を閉めて、もつれた足どりで、自分の居間の方に引きあげて行くのであつた。

『濟みませぬ、先生』

新緒は風齋にわびたが、風齋は笑つてゐた。

『ひどく醉つたものだな。が、あれも酒が飲めるやうになつて結構だ。今までは、あまりにまじめ過ぎた。頑固に過ぎた。まじめであること、固いことは、もとより惡いことではないが、それも度が過ぎるのは考へものだ。過ぎたるは及ばざるが如しといふ。固過ぎるのは却つて脆いものだ。酒も飲むがよからうし、世の人の樂しみとする所もいくらかは味ふがよい。それで、はじめて眞正の人間になれるのだて。實を申すとな。あれに酒を飲む術を敎へたのはわしぢやよ。あまりに生眞面目、あまりに一本槍に過ぎるから、あの態度が、わしには不安でならぬものに見えた故な。くつろぐことも敎へねばならぬと、世に言ふ親心だの、は、は、は、』

いつになく上機嫌に笑つて風齋は立上りかけて、

『では、わしは今日はこれで歸るが、先刻の話は、よく考へて見るがよい。柳石にも相談して』

そして出て行つたが、駕籠に身を入れて戶を閉めるや否や、その顏は今迄に暮れかゝらんとする夕暮の色よりも暗くなつた。

ほそ／＼と駕籠の屋根を打つ雨の音、ぬかるみを踏む駕籠舁のはだしの足音を聞きながら、風齋は思案にくれる。

『柳石め、ひどくわしをうらんでゐるが……』

傑作揃ひ！全部讀切り 面白さ一ぱい！
さすがキング！無敵增刊大賣行！

現代小說 母しからず 菊池寛
▲無筆祐筆 海音寺潮五郎
▲おもかげ草紙 加藤武雄
▲深堀始末 平山蘆江
▲結婚懺悔 中村武羅夫
▲月下神泉曲

皇軍戰話 鬼准尉の淚
▲豆腐浪人 穗積驚
▲易斷と幽靈 佐々木邦
▲町人侍
▲國產キューピット
▲兩天傘お鍵
▲口の悪い男 コナン・ドイル作 延原謙譯

諧謔小說 愛情公債 中野實

▲君萬歲 山中峯太郎
▲渡龍雪女 國枝史郎
▲誘惑の島
▲迎へ龍の鬼
▲第二の刀
▲信念無双
▲路の紅緑
▲文仙之助
▲潮待茶屋の頭
▲小倉壯九郎

皇軍慰問演藝大會
名士の感動美談集
昭和イソップ
評判探偵實話集
▲幼兒の證言 雄康
▲白晝の人妻殺し 伊藤清藏
▲深夜の列車怪盜事件 柴戶牧夫
浪曲傑作集
評判落語三人集
此外、大評判の名案新案 山と滿載の大冊！
特價七十錢（送料五錢）

面白い！！僅か七十錢でこの空前の大內容
家中揃つて樂しめる皇軍慰問にも何よりの大增刊
面白い！安い！無駄がない！時局下隨一の大人氣
お求めは大急ぎ！即刻書店へ
大日本雄辯會講談社 東京・小石川（振替東京二九三〇）

有終の美を收めて

炎熱を征服・汗の奉仕十日間

けふ解散式擧行

學校勤勞隊

京城中等學校勤勞報國隊は卅日見事有終の美を收めてそれ〴〵の職場で修了式を擧行し解散式を擧行した。廿一日結成以來十日間に亘つて延人數六萬三千餘人が銃後の半島に輝かしい汗の奉仕繪卷を繰展げた男女卅二の京城中等學校勤勞報國隊は卅日見事有終の美を收めてそれ〴〵の職場で修了式を擧行した、これ等若人の奉仕作業によつて京城府内では南山一帶の神域は神々しく清掃され、東小門から敦岩町に至る道路は毎日二千の勤勞の鍬で見事改修、龍山練兵場の擴張工事、新設と整地に涙ぐましい汗の結晶が軍國の認識に燃えた若人によつて美果を結んだ、仁川、開城でもそれ〴〵築港工事、道路工事に勤勞報國の意義を昂揚、一千六百の生徒が水源開設、陸軍病院分院の運動場の整地を見事完成した

女生も軍用襦衣製縫の一針々々に愛國の至情をこめ銃後の半島に高らかな勤勞譜を奏でた

京畿道廳も勤勞報國隊

京畿道廳では五百餘名の全職員が京畿道廳勤勞報國隊を卅日午後結成、同二時から甘知事を中心に一同東小門外敦岩町一帶の區劃整理土木工事に流汗作業を行ふ戰時下の心身鍛錬に努めた

醫專の校庭でもラヂオ體操

去る廿一日から京城府内八ケ所と各初等校で行つてゐる早朝ラヂオ體操は戰時下體位向上の見地から參會者多く非常な好成績をあげてゐるが三十一日の日曜日から毎朝六時を期して更に京城醫專校庭をも會場に追加、附近一般人の參加の便に資することになつた

東大門署員水泳練習會

警察水防地帶を控へる東大門署では八月五日から十日間毎日午後二時から纛島遊園地プールで全署員の水泳練習會を行ふ

病院を脱け出て重傷の身で指揮

守本尊は血書の腹卷　龍中出身の岡田少尉

【新綏縣南關にて中川特派員】敎へ子の贈つた血書の腹卷を守本尊に野戰病院を脱け出して白刃をふるふ**荒武者**の先生があつた、南關の敵陣中にあつて抵抗飽くまで反撃し血路を開かんとする小林部隊中山部隊の岡田英之助少尉は何時も部隊の先陣に立ち現役將校にも劣らぬ勇敢さと、戰術のうまいことで部隊の評判となつてゐるが、南關古鎭の戰鬪で敵彈を足部に受け野戰病院に收容された、しかし勇敢な岡田少尉は或る夜野戰病院を脱け出しヒョッコリ陣地に歸つて來た**部隊長**も驚いて再び歸へそうとしたが岡田少尉は上衣を脱いで『御心配いりません、自分には生徒が贈つてくれた血書の腹卷があります、この守本尊があるから大丈夫です』と、たうとう中山部隊長を説き伏せて再び重傷の身で部下を指揮することになつた、岡田少尉は京城龍山中學校の國漢の先生で出征の際五年生一同が**清い血**を集めて贈つた『忠勇』の二字に染まる血書の腹卷を守本尊に、南苑、周口店、盧溝の遭遇戰には突擊隊の指揮をとり三度も負傷した、少尉は敎へ子の赤心を抱きながら銃火の渦卷の中に白刃をふるつてゐる、以下岡田少尉の話

生徒の贈つてくれた血書の腹卷は何時も私を勵まして呉れます、血に染まる忠勇の二字、あれだけの血は**生徒が**清い、尊い血をたいぶ流さねば書けないでせう、五年生一同よ有難う、先生は恥しくない活躍をしてゐる、安心して呉れ――京日の讀者さんを通して君達に申上げる

彈除け千人針

命拾ひの片桐一等兵

【蒙城鎭にて中川特派員】千人の赤心が敵彈を見事避けさせた戰場奇譚――中村部隊片桐一等兵（大阪府南河内郡高橋村出身）は六月四日開封附近に來襲した敵遊擊隊を掃蕩してゐた際に千の猛射に參加してゐた、某少尉（豫備府勤務）は左手首を貫通銃創を受けたがひるまず猛射中であつたが血が噴出したので、片桐一等兵は「原隊長殿、後は我々で引受けます、退いて下さい〳〵」と泣きながら原隊長を抱きとめた、この時にくや一彈は片桐一等兵の腹部に命中した『あッ、やられた』と思つたが自分はなんの變りもない、依然として立つてゐるではないか、不思議に思ひながら腹部を見ると軍服の腹部のところがめちや〳〵に彈でやぶれシャツを通し血が千人針に滲み出てゐる、やつぱりやられてゐるかと見れば、千人針がみるも無殘にズタ〳〵に破れちぎれてゐるが腹部は擦傷だ、片桐一等兵はこの奇蹟的な命拾ひに感激しこれこそ千人針の赤心が一彈を見事喰ひとめてくれたのであると、千人針奇譚は戰場にパッとひろがつた、この千人針は片桐一等兵の郷里高橋村の國防婦人會からの慰問袋に入つてゐたものであつた、一等兵は『この尊い千人針を村の寶にしたいから國防婦人會に返つて下さい』と記者に不思議な彈除け千人針を渡した

落雷で慘死

【陝川電話】慶南陝川郡草溪面中里金在洪は廿九日午後四時十分頃大廟中自家附近の水田で作業中落雷に打たれて慘死した

興南地方に雷雨禍

死傷者、倒潰家屋多數

【興南電話】卅日午前零時半突如興南地方を襲つた雷雨は物凄く市中は忽ち暗黒街と化し雨水は見る〳〵市街に氾濫、サイレン、警鐘は亂打されて刻一刻と危險に瀕し避難民は安全地帶を求めて右往左往し阿鼻叫喚の巷と化した、倒潰家屋並びに死傷者多數ある見込みで目下調査中

線路浸水　各列車延發

卅日午前零時卅分頃咸興方面一帶に豪雨襲來同三時頃咸鏡線興南本宮興南間（元山起點百卅七粁）附近前後六百米の線路上二尺餘も浸水、列車運轉不能となり附近は雷雨の爲め停電暗黒となつた咸興保線區では職員を總動員復舊に努め同六時五十分開通したが、羅津發京城行五〇八列車は興南四十三分、京城發羅津行五〇五列車は咸興に廿分何れも延發した、他の列車には支障はなかつた

番紙のネクタイ專門店　ミヨシ　京城本町二丁目

甘いレコード

廿五種發禁

街頭禁止は廿一種

事變以來甘つたるいレコードは街から姿を消してカフエーからもバーからも『勝つて來るぞと…』の軍歌の勇壯な音が流れ、京城府内は銃後奉仕の一線に起ち上り愛國の血を沸らせてゐるが、中には戰爭のステップを亂すレコードもあるので京畿道警察部保安課ではこれが取締りに嚴重を極め、昨夏以來發賣頒布禁止となつたものが廿五種、街頭演奏禁止となつたもの廿一種、發賣中止處分に附されたものにテイチクの『酒はホルモン』『私帝劇上』の一千四百枚を街頭に、ものにテイチクの戰勝節をはじめ三種の多數に及んでゐる　戰勝節が發賣中止となつた理由は時局はまさに長期戰に入り國民はあげて一段の緊張の下にその態勢を固めねばならぬ時勝つたとて浮かれることは謹まねばならぬといふもので、今後はこの主旨の下に各方面に亘つて一層取締りの徹底を期し決戰陣に拍車をかけることゝなつた

正札制の實行

まだ徹底してゐない

西大門東大門一帶の商店街は全然ダメ

京城府内の正札制實施の成績はどうか――京畿道産業課では廿七日から實施された改正暴利取締令による正札制の實施程度を探るため廿九日職員を總動員して京城府内の各商店街について調べた結果、本町通と鍾路通の大商店等は今まで正札制を取つてゐた關係上大分通り實行されてゐるが大通りから少し引込んだところから西大門、東大門一帶に至つては少しも實施されてゐない有様に職員達はびつくりしてゐる　同課では今後同令の主旨徹底に努めこれが實施の萬全を期することゝなつたが、更に一般府民も時局柄同令の主旨を諒解その實施に協力するやう要望してゐる

無罪の論告

犯人三人の珍掏摸事件

既報――被害者一人に犯人三人といふ珍スリ事件として服役中再審を請求した京城鍾路三ノ二三洋家具職工福相學にかゝる再審公判は卅日午前十時京城覆審法院で矢本裁判長、倉田檢事係で開かれたが、檢事は再審請求の理由通りの事實を十分な證明の事實の罪に服したことを指摘無罪の論告をなした

顚落老婆卽死

廿九日午後十一時頃木浦發京城行第三〇二列車が金堤驛に到着の際、三等寄車から老婆が顚落左足膝蓋頭部に裂傷を負ひ卽死した、同女は全北扶安郡白山面梧谷里李氏（六八）と判明、隣の寄車に移らうとして誤つて列車の間に落ちたもの

職を廢し献金

京城永登浦町二五二京便乘務庭宅内高景宗二郎氏は金息保君が〇〇部隊に應召した際、祝ひの旗幟等を一切廢し、節約金と餞別金を國防獻金した

菊川丸（上海航路）乘客に

虎疫四十二名發生

門司で發見、十二名は死亡

【門司電話】二十八日午後六時上海より門司に寄港した菊川丸の乘客にコレラが發生したので門司港務部では直ちに檢疫官を同船に派遣全乘客に嚴重なる檢疫を行つた結果四十二名の多數に上るコレラ患者を發見、大騷ぎとなり同船を港外六連島に假泊せしめ船内及び附近の海上を大消毒したが、二十九日午後に至り遂に十二名の死亡者を出した、福岡縣より内野防疫官が急遽來門、門司水陸各關係以下關係官が港務部に於て防疫對策に萬全を期すべく協議してゐる

關係各縣で應急對策

【福岡電話】恐怖のコレラ船菊川丸が門司に入港するまでの間に乘客の糞便を海中に投じてゐたため長崎佐賀、福岡各縣の海面はコレラ菌のため汚染され危險この上もないとあつてこれら關係各縣では三十日午前十時より福岡縣廳に衞生課長會議を開催應急對策を講ずることゝなつたが、大體各縣とも五日乃至一週間海水の使用を禁止するものと見られる

岡山縣下に更に一名發生

岡山縣御津郡大野村字野田に廿九日また婦人の眞性コレラ患者が發生、これで同縣下の發生數は六名、福岡縣下の二名、長崎縣の一名を合して合計九名となり、西日本一帶に大きな脅威を與へてゐる

北支旅行者に豫防注射證明書

警務局から各地通牒

上海を初め支那全土のコレラは益々猖獗を極めつゝあるので北支方面旅行者に對しては一部旅行者の制限をなすと共に檢疫豫防の徹底を期することになつてゐるので、この方面への旅行者は左記の事項を周知の上『コレラ』豫防注射證明書を携行せねば旅行が出來ないことになつた、三十日警務局長は各道知事及關係方面に通牒を發した

一、左の各驛から乘車して他の地に旅行する場合はコレラ豫防注射完了證明書の携行を要す　天津北站、天津西站、新站、濟南、正陽門（北京）、彰德、豐台、朝陽門、便門、永定門、安定門、德勝門、西直門、東直門、

二、天津、天津北站、天津正站の三站に下車する旅行者はコレラ豫防注射完了證明書を携行するにあらざれば站（驛）構外に出すことを得ず、但し同所に於て注射をなしたる者は差支へなし

三、京漢線彰德站通過旅客は上下便共證明書を持たざれば同站に於て右注射をなす

四、コレラ發生地（現在鐵道の營業をなす地域としては北京、天津、濟南、新鄉）の諸及前後地域より乘車し、滿洲國に行く場合は山海關にて注射の檢査をなし注射後五日を經過し居らざれば同所に於て檢便し、注射未了者は右檢疫所に於て注射及檢便をなし居れるも檢便には約二十時間を要す

五、左記各站に於て乘客者に對し無料注射を實施してゐる　天津、天津北站、天津西站、正陽門、青島、濟南、新鄉

三十日朝の概況

高氣壓は引き續き千島から南西に延びて本州、朝鮮を覆ひ、低氣壓は東支那海南部、上海の南西方、滿洲北部等にあります、天氣は内地は大體晴れ勝らで北海道東岸及西日本は諸所雷雨となり、朝鮮では東側及南部沿岸に曇つて、朝鮮西側では雨となつてゐますが、西側は大體晴れたり曇つたり、其の他揚子江流域は曇り、北支那は晴、滿洲は曇り勝らです。鮮内の氣溫は中部以北は平年並又は一、二度の高目ですが南部は二度低目の所が多くなつてゐます

失戀して自殺

卅日午前七時ごろ京城孔德町二ノ三八鐵道局技庫部職工李明花（三）は失戀から自宅で苛性曹達を嚥下苦悶中を家人が發見阿峴町永和病院で手當したが死亡した

クリッパー號

消息を絶つ

【マニラ二十九日同盟】汎米航空會社の太平洋飛行旅客機ハワイアン・クリッパー號はマニラ時間二十八日午後三時三十九分グワム島を出發、マニラに向つたが二十九日正午頃マニラ着の豫定の處夜に至るも到着せず安否を憂慮されてゐる、尤も二十九日午後零時三分機上から「フイリツピン沿岸を去る二百六十五浬の海上を飛翔中」との無電報告があつたがその後は一切音沙汰がない、汎米航空會社當局ではエンヂンの故障で多分遭難したのだらうと比較的樂觀的見解を述べてゐる、なほ同機には乘組員九名の外旅客六名が乘つてゐる

ジヤキノ神父

けふ神戸出帆

【神戸電話】失踪騷ぎを捲き起したフランス人宣敎師ジヤキノー神父は二十九日夜滯在先の兵庫縣垂水町藤川一雄氏に見送られ同宅を自動車で出發、日本に於ける數日間の休養ですつかり疲勞を取戻し略式カソリツク僧衣姿で同午後九時四十分神戸第四突堤からMM汽船ルーゼル號に乘込み神戸驛在フランス領事を始め各方面の歡送者に『日本の良さは忘れません、また來ますよ』と朗かな挨拶を殘し卅日午後四時一路上海に向つた

清野京大教授

有罪に決定

【京都電話】京洛の名刹八寺より數十回に亘り經典古文書等一千六百餘點を竊取し起訴された京大教授清野謙次博士に對する公判は去る三日、京都中京の區裁判所で罪状審理の結果二十九日遂に有罪と決定公判に附されることゝなつた

ダブルスも日本快勝

對カナダデ杯戰

【モントリール二十九日同盟】日本對カナダデ杯戰アメリカゾーン準決勝第二日二十九日、日本シングルス二勝のあとを受けて午後三時半ダブルス戰一試合を續行、この日コートは昨夜と今曉の雷雨のため多少濕つてゐたが試合は豫定通り山岸、中野組對ワットウイルソン組によつて行はれた、劈頭山岸のサーヴイスによつて開始され先づたて續けに三ゲームを得てリードしこのセットはものにしたが續く第二セットはカナダ軍の奮鬪目ざましく六對三で取られ一セットオールとなつたもの丶我山岸中野兩選手は悠々あせらずスマッシングヴオレーに續く二セットを連取し三對一でカナダ軍を破り日加デ杯戰は歴史的に第三日を迎へずに勝敗を決定するといふ新記録を樹立し勝利を確保した、こゝにおいて日本軍はいよ〳〵來る八月一日から行はれるオーストリヤ對メキシコ戰の勝者とアメリカゾーン決勝を爭ふこととなつた、成績左の通り

日本　單二 複一　ー　〇　カナダ

▲ダブルス　中野・山岸（日本）　六三六六　ー　三六三三　ウイルソン・ワット（カナダ）

蒸氣アイロン　タルモト

協定破りの飲食店を槍玉に

鍾路署で五軒を摘發

各飲食店組合が自ら夜の營業時間を短縮、銃後奉仕に努めてゐる時中にはこの協定を守らず深夜まで客を誘つては怪しげな女を相手にコツソリ營業を續けてゐるところもあるので、鍾路署では外勤を員内査を行つた結果、鍾路十字路の大昌屋をはじめ鍾路三ノ二八飲食店業福外四軒の怪げなスリチパが一時すぎまで營業をしてゐることを發見、卅日朝それ〴〵主人を呼出して嚴重警告をなすと同時に始末書を取つたが、二度とこの協定を守らぬ時は斷乎營業を停止する方針の下に今後も引續き嚴重内査を行ひ不都合な業者は片端から槍玉にあげることとなつた

清進町殺人事件の兩名送局

下手人も判明

去る二月三日京城府清進町二〇五李必憲方に宿泊中の府内苑西町二三ノ一京城驛員姜喆龍（二五）兩名は、府内清進町二一五金聖鍾方前道路で通行人丙沂町一五〇梶仁守から罵倒され、泥醉した同人を毆打して死に至らしめた犯人として鍾路署から送局兩名の中何れが下手人か注目を惹きつゝ京城地方法院第四檢事局の判事係で取調中のところ、卅日下手人は姜喆龍で傷害致死、李華鍾は唯傷害罪として豫審を終結即日公判に廻附された

オートバイに刎ねらる

京城馬場町五一三鄭工安一成（二）は廿九日午後六時四十分頃オートバイを運轉して往十里から新堂町一〇六先で道路を北側に横斷しようとした河町朴在範（二）を刎ね飛ばし、被害者は頭部に十一個所の裂傷を負ひ附近の保生醫院に擔ぎこんだが生命には別條ない模様

突然の退店願ひ

盜品で一儲けを謀み

京城本町二丁目北村洋品店々員三再生地出一ヤール、ネクタイ六十五日の間にワイシヤツ七十二枚、七本を持出した案外の事實が判明した、同店で同人の所持品を調べたところ、行李の中から新品のネクタイやワイシヤツ類が續々と現はれ府内元町一丁目の知人に隱匿、退店の上盜品で一儲け企んでゐたもので、所轄本町署で取調べの結果これまでに判明した

口論から蹴殺す

碧蹄面酒幕で

京畿道高陽郡碧蹄面文峰里安光奉（二八）は、同面芝英里李興福（三九）と文峰里の酒幕店賓可方で飲食中、些細なことから口論を始め安光奉は李のために腹部を蹴られて昏倒、二十九日午後八時頃つひに死亡したが被害者が死亡するや犯人は姿を晦ましたので西大門署で目下捜査中

一家四人赤痢

西四軒町で

京城西四軒町一九三、三木ミスキさん（四）は廿七日發熱したが間もなく長女キヌ子さん（五）次女シズ子さん（二）の順で發熱廿九日四人共赤痢と認定され本町署では直ちに同家の消毒を行つたが昨今赤痢の猖獗を極めてゐるから各家庭では特に生物に注意して豫防に努め、發熱したら直ちに醫師の手當を受け家族の傳染豫防に努めるやう要望してゐる

今夜九時

龍山驛前廣場

京日野外映畫會

京日ニュース八十五報（蘇兵不法越境、緊張する蘇滿國境、潮口攻略その他を收む）▲日本帝國軍歌集（朝鮮總督府映畫班提供）▲ソヴエト・スクリン・グラフ（同）▲京日ニュース（本社主催愛國朝鮮展覽會の實況）

天プラ時計で

廿九日午後五時ごろ京城府黄金町三ノ一〇〇本町金丸商報令蓮（二〇）の兩名が三越前を通行中倉合から出て來た青年が『田舎に歸りたいが旅費がなくて困つてゐます、この金時計を買つて下さい』と執拗に南大門附近までついて來たので仕方なく買はんとしてゐる所を折柄通行中の本町署員が發見取調べた所、忠南唐山郡生れ住所不定李乙石で三圓程度の天プラ時計でお天氣詐欺を働かんとしてゐた事を自白引續き取調べ中

惡德貸座敷業者に鐵槌

本町署で着手

京城本町署では並木町、西四軒町方面に散在する四十數軒の朝鮮人貸座敷業者の一、二を當つた所、娼女と稱する者にさへ強制的に醜業を強いてゐる事が判り、内査中二十九日に至つて業者の殆ど全部が同様無許可の娼女を働かしてゐる疑惑に斷乎摘發嚴重處分をすることになつた

拓殖訓練所の第一回卒業生

歸郷途上入城

滿洲開拓の士の戰士として江原道淮陽の鮮滿拓殖訓練所第一回の卒業生となつた中堅青年中、京城通過歸鄉の途にある四十五名は卅日朝八時七分入城府内を見學の後、和信デパートで茶菓の接待を受けた後本社を訪問見學、本府で南總督に卒業の挨拶をすまし午後二時解散した

花園博士歸任

日本赤十字社朝鮮本部編成第一七六救護班長として昨年十一月一日京城出發北支に於て陸軍の衞生事務補助に活躍した醫學博士花園美地雄氏は今回交代し一日午後二時三十五分京城驛着歸任することになつた

勤勞報酬を國防に献金

京城公立工業學校では全生徒百八十二名と校長以下職員十二名が同校敷地均らし工事に自發的に奉仕を申出で去る二十一日から二十五日まで勤勞作業を行つたが、これが報酬として請負人より二百圓を贈られたのでそつくり國防資材獻金として二十九日軍愛國部へ献納した

天氣豫報（31日）

地方	風	天氣
黄海 京畿 忠南北	南乃至東北の風弱く	一般には晴れたが所により雨が降る處もある
全南北	南乃至北東の風	一般には曇り所により雨が降る處もある
慶南北	北乃至東の風弱く	〃
平南北	南乃至東の風弱く	一般には晴れ所により雨が降る處もある
咸南 江原	南乃至東北の風弱く	一般には曇り所により雨が降る處もある
咸北	北乃至東南の風弱く	一般には曇り所により霧がかゝる處もある

仁川の潮時（31日）

	午前	午後
滿潮	[illegible]	[illegible]
干潮	[illegible]	[illegible]

京城地方【今晩】晴時々曇【明日】同じ

仁川地方【今晩】晴れたり曇つたり俄雨模様【明日】同じ

京城溫度（二十九日）最高三十一度六、最低二十一度五（三十日）正午三十度二

京城婦人病院　顧問ドクトル　工藤武城　院長醫學博士　松本泰治　京城府北米倉町九四番地　電本四八二・本三八九三

山葉ピアノ・オルガン　山葉ピアノ五百圓より　山葉オルガン四十四圓より　山口樂器店　京城本町

精神科　京城清涼里　原病院

名作名優を得てこゝに嫁りた！　長谷川一夫主演　五月信子助演　母の瞼　八月一日封切　原作・長谷川伸　監督・近藤勝彦　若草劇場

理想の強力殺虫液　フマキラー

ビクター・ラヂオ・電氣蓄音器　HIS MASTER'S VOICE
備へよ　時局に！
抽籤券附特賣中　特賣期間八月卅一日まで
詳細はビクター特約店で説明書を差上げます
戰時ニュース・銃後の修養・慰樂に……
今こそ性能と實質の要求せらるゝ時！
賣出し器械種目：ビクターラヂオ受信器　R一〇一型 金七拾五圓　R一〇三型 金九拾五圓　R一〇六型 金壹百拾圓　R一二二型 金壹百参拾圓　ビクター電氣蓄音器　E一九型 金壹百四拾圓　JE二七型 金貳百拾五圓　ビクターラヂオ電氣蓄音器　RE五五型 金壹百七拾圓　RE五一型 金貳百九拾五圓　JRE三三型 金参百貳拾圓　RE四八型 金四百八拾圓
五球・スーパーヘテロダイン　R—106型 ￥110.-
五球・高周波二段增幅　R—101型 ￥75.-
最新型電氣蓄音器　三球・最新型ピックアップ　E—19型 ￥140.-
高級ラヂオ電氣蓄音器　五球・高周波二段增幅　RE—55型 ￥170.-　（マツダ眞空管使用）

朝鮮土産に？　白頭山特産ツルチュクに限る

資本金壹億七百貳拾萬圓　三和銀行　京城支店　南大門通二丁目　本店・大阪市

ぜん息・神經痛や中風・高血壓　不治でない　今津博士の素晴しい研究
喘息の研究で有名な今津博士は、これ等病氣の原因を徹底的に研究した結果神經痛、酒煙草、喘息病、腎臟病、便秘、胃腸病、心臟病、冷え込、風邪、心配事、大ケガ、大怪我、毒素などで身體を害ふ大切な血液が濁つて循環が悪くなり神經が壓迫されて起るので原因をなす血液の濁りを除き去つて血壓を緩和し動脈硬化の原因を去して消化器にし循環を良くして神經の障害を除けば治る、決して不治でない事を證め、殊々實驗を重ねた結果、貴重な植物ホルモンから強力な淨血劑を創製し、その服用とリキシン又はイマゾミンの併用に依り治り難いつらい病氣を根本から良くし、大變喜ばれてゐる。

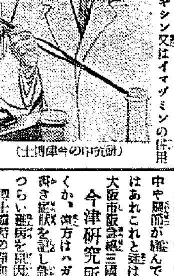

（研究中の今津博士）
中風　で不隨者もつれた悩む人
高血壓、動脈硬化で肩コリ耳鳴り頭痛目まひ、動悸ふら〳〵、便秘
不眠神經衰弱、足重ハレ、ふるひシビレなど、腦溢血の危險ある人
ぜん息　でせき、たん息切れ呼吸困難、ヒー〳〵喉で苦しむ人
神經痛　リウマチで手足腰痛や關節が痛んで困れる人
はあれこれと迷はず早く信用ある
大阪市阪急線三國驛前北一四五　今津研究所　へ遠慮なく行くか、或はハガキに本紙讀者と書き症狀を記し急ぎ申込まれよ！つらい難病を根本から治療する同士獨特の療法、養生法其他注意事項を詳細懇切に教へる。
感謝の聲　血壓高く頭こり頭重く耳鳴り動悸ふら〳〵と來るので不安の日を送る内突然腦溢血で倒れ左半身不隨、舌もつれ難儀せしが、今津先生のお蔭で一日〳〵と良くなり今では何不自由なく働ける身となり有難い効能を感謝してゐます。大阪市東成區

ホームブレッド　新洋行

法人登記公告　財團法人朝鮮馬俱樂部理事變更　昭和拾参年六月拾壹日京城府三清町〇六番地武者錬三理事ニ選任シ就任ス　右昭和拾参年七月八日登記　京城地方法院東大門出張所

時局反映の海外貿易
上半期は不首尾
ざつと百萬圓の減退振り
下半期は好轉期待

【釜山】海外貿易の東亞開拓と販路の擴充に一大飛躍を期待されてゐる折柄、南洋、南阿、歐洲貿易に拍車をかける釜山の本年上半期貿易は南洋海運、大阪商船、日本郵船、朝郵の釜山寄航線の瓜哇、カルカッタ、ハンブルグ各線並に天津上海線を通し、圓ブロックと外貨關係の積荷狀況は

	噸數	圓
▲圓ブロック		
日本渡滿線	三六、八二七	三六、二九七
天津線	三六、八〇〇	四四、八二〇
上海線	三、〇〇〇	三、八〇四
合計	七七、四二七	八四、九二一
▲その他諸國		
瓜哇線	一、三八、一二〇	一八、三〇一
カルカッタ線	九〇、六九七	一九九、四二一
歐洲線	三、八〇〇	二〇、〇〇〇
合計	二二三、五一七	二四二、九二二

にして輸出貿易は結局時局を反映して前年に比較すれば減噸、減額綿糸、ゴム靴の輸出不振、ホーロー鐵器の原料高、鐵器器の不振で一割三分百六萬圓の減退を示したが今後に於ける對外貿易の躍進は資源配給の圓滑化、貿易調整等の施設その他のコンディションの改善により漸次局面を打開して好轉するものと期待されてゐる

七十餘回に亘つて
八萬圓の大詐欺
前科六犯の大膽不敵な曲者
咸興法院の公判へ

【咸興】大田府大興里（無職）[illegible]は詐欺罪に江陵檢事分局より二十九日、件書類と共に咸興檢事局に送致され公判に回附されたが被告は前科六犯の經歴を有する曲者で鑛山熱の昂興に乘じ鑛山經營に名を籍りて金品詐取を企て、昭和十一年五月から本年三月初旬まで前後七十餘回に亘り八萬餘圓を詐取したもので犯行の手口は昭和十一年五月大田府洋灰南から扶餘郡所在盤山鑛山の經營を依頼されたのを奇貨とし大田府内に盤山事務所を設け鑛山を取扱ふ[illegible]同年五月十七日同府[illegible]から[illegible]四百[illegible]十圓を騙取、同樣手段で各商店から四千百餘圓の物品を詐取し、同十二年三月十四日京城府内金鑛業の經營にかゝる時計材料店一新會を一萬三千圓で買收すると大法螺を吹き、讓渡契約を作成後一萬三千餘圓の物品を騙取、その後は江原道方面に手を伸ばし日鮮鑛業株式會社專務取締役の名刺を振り廻し、三陟石炭坑を種々江陵洋[illegible]等各地を徘徊し三陟炭の一手販賣など詐稱して五萬圓を騙取したものでその大膽極まる犯行は近來稀に見る詐欺事件と[illegible]されてゐる

大邱上水道
夜間制限解除

【大邱】連日の旱天のため大邱上水道は未曾有の水飢饉に襲はれ去る十八日からの夜間制限給水並に二十三日からの晝間制限給水を斷行してゐたが府民は大恐慌を來したがその間節水宣傳も利き夜間斷水に[illegible]した效果もなく更にこゝ一兩日中の氣溫低下により水道使用量も減じたので府當局では廿九日より夜間斷水だけを解除することとなつた

深夜運轉
自動車
しきりに横行

【釜山】國民精神總動員の折柄昨今の府内に自動車の深夜運轉が盛んを無視した不心得者が多く釜山松島、東萊溫泉方面へ運夜の如く出入近くの貨自動車がその筋の取締りに引つ掛る始末なので今後は容赦なく[illegible]方針で臨むはず

十七の人妻
敎唆されて
夫毒殺を企つ

【新義州】人妻と仲よくなり遂に[illegible]本夫を毒殺し情痴の世界に醉ひ痴れんとしたが未遂に終つた事件[illegible]平北江界郡[illegible]面成[illegible]洞九六[illegible]李[illegible]本年春ごろから同[illegible]

全工場員下駄履き
工場では跣足作業勵行
大邱地方專賣局の時局風景

【大邱】地方專賣局では先きに全職員下駄履きを勵行し貫に局長以下全職員は草履下駄を申し出で草鞋やゴム靴履きを全廢した、同工場内では特別危險個所を除いた外全部ハダシ作業を勵行し局長以下職員も局内では跣足に草履ばきの時局風景を描き出してゐる（寫眞は男女工達の下駄履き姿）、今度は大百五十餘名の男女工トップを切つて一齊に草履下駄履を申し出て、[illegible]姐を迎へて一齊に丸坊主になつて奉仕してゐるが

やつと夏鰮ご入來
慶北々部沿岸の海流好調で
俄かに豐漁大行進

【大邱】慶北沿岸漁業の漁況不振の[illegible]流の[illegible]から漁期遲れて不振を續けてゐたが最近海流[illegible]心とした本道北部地方[illegible]本調子となり特に盈德、[illegible]面各漁組管内は數日前から夏鰮で[illegible]、各漁船は何れも滿船、[illegible]た[illegible]北[illegible]漁況は二十八日[illegible]なつて一千四百九十噸の水揚を見た[illegible]八日迄の水産係の話

[illegible]

鎭南浦の愛國貯金

【鎭南浦】銃後報國の貯蓄は漸次強化し鎭南浦金融組合の如き日掛貯金の勸誘に乘り出し二十一日現在一〇八〇一口平均集金額廿五圓に達し一ケ年約一萬圓以上の不斷貯金として吸收し、この外燃料報國を行してゐる月掛定期積金一〇〇口もあり更に郵便所の貯金も九八四口四千六百九十四圓といふ豫想外の成績をあげ又銀行の貯蓄も一七一口八萬八千九百十五圓四十五錢に上り三千戸足らずの鎭南浦としては實に飛躍的成績である

銀紙献納を種の
不都合な詐欺漢
箱代を集め七百圓も喰ふ
惡質の三人組お繩

【大田】軍事後援聯盟、在鄕軍人會、愛國婦人會などの各團體を利用した時局詐欺があるが……元某新聞支社記者某及清忠……某新聞忠淸南道支社長某及……の三人は單獨又は共謀で「某社の銀紙獻納運動」を標榜し府内各新聞擴張の聯盟で銀紙獻納運動を決議し自分等は其の代表として勸れたたと全く出鱈目を並べて某郡軍事後援聯盟はじめ忠南各郡並に忠北に亘つて銀紙獻納函設置費として一個四圓九十錢を募集し現品を配付せずして約七百圓餘を費消したと發覺、大田署に留置取調べ中である

慶南道廳鄕軍
應召會員慰問

【釜山】慶南道廳内の鄕軍分會では北支の第一線で奮闘する應召會員七十餘名慰問のため會員持寄りで石鹼、タオル、線香、繃帶、[illegible]各種、便箋などに手紙を添へた慰問袋を集め近日中に發送することになつた

正札付きの販賣
懇談會で甲論乙駁
遂に結論に達せず

【釜山】府當局の主催にかゝる問題の正札付きの商品販賣に關して商工業者の懇談會が問題となつた正札付きの商品販賣に關し廿九日午後一時半より商工會議所で營業者側と懇談會を開催したが甲論乙駁の議論が百出して何等纏つた結論を得ずに午後三時閉會された

少年の家出

【統營】市内新町金[illegible]氏二男[illegible]君は今春第一小學校を卒業したが上級學校に志願中病氣で家出し[illegible]

溺死體漂着

【麗水】二十八日午後一時頃東町中村回漕店前の棧橋附近に半島人男死體が漂着してゐるのを通行人が發見、派出所に屆け出たので署員立會の下に檢視したところ溺死と判明したが同人は本籍道光郡西面甫城里住所麗水邑東町鄭誠燮と判明し家族に引渡した

大鐵軍猛練習

【大田】第四回鐵道局事務所及び工場對抗野球大會はいよいよ來月六、七、八の三日間龍山鐵道グラウンドで擧行と決定、大田鐵道軍は二、三回連勝（昨年は中止）してゐるので本年も必勝の意氣物凄く猛練習をつゞけてゐる

馬の横腹を
角で一突き
突如暴れ出した牛
咸興街路上の珍事

【咸興】二十八日午後三時半頃府内大和町二丁目北谷商店前街路で府衛生掃除馬車が荷物取纏めのため停車中、その傍に寢てゐた荷物運搬の牛が何を見て驚いたか、あばれ出して傍にゐる馬車馬の右側腹部を角で一突きにし、腹部外皮破裂して馬は即死した

水原の火事
二ケ所に飛火
一時は大騷ぎ

【水原】廿八日午後四時四十分ごろ南昌町矢野挺振方から出火、木造瓦葺住宅一棟及び隣家稲元永方草葺一棟を全燒午後五時二十分鎭火したが道路を隔て、西側には勞務器、新豐小學校、東側には果實辨護士、富司亭等の建物あるのみならず飛火は十數間を隔てた市内自動車會社裏朝鮮建家屋並に水原川向ふの三ヶ所家屋に延燒、三ヶ所一時に火災を起し一時は非常な大騷ぎを演じたが警察署員及び消防組必死の消火により何[illegible]

地武千松の妻[illegible]と通ならぬ戀に陷ち、遂には本夫箴を亡き者として夫婦にならんと去る十五日江界邑で猫イラズを買ひ求め毒殺の計畫を女に打明けたところ女もこの夫殺しの大罪を引受け十九日朝の食事の飯の中へ入れて喰はせんとしたが、本夫箴は惡臭のため喰はなかつたので目的が果せなかつた、此ことを知つた江界署で上二十八日姦夫、姦婦を檢擧、取調べ中である

巖頭から飛
込み自殺

【晉州】南町居住の金甲[illegible]はニ十七日午前十一時頃家人の隙をみて[illegible]辨つて晉陽湖附近[illegible]の巖上に立ち、家の者が苦悶の末[illegible]前途を悲觀して一[illegible]自殺したものと判つた

惡德醫者に鐵槌
患者の要求を不法に拒絕
片つ端から摘發

【平壤】警官は仁術なりを逆行する醫者を嚴重取締中であるが、廿八日午前一時頃府内西城里李先九氏の四男李瑛二(一二)が食物に中毒し、醫者の手當を受けねば危くなつたので、父親の李さんが同里の某醫院にかけつけ往診を求めたところ寢てゐながら不在だと斷るので、新陽里の某醫院に赴いたが同じく斷られ更に某醫院（西城里）某醫院（新陽里）某醫院（同）某醫院、（鷹町）を次ぎ次ぎに叩いたが皆口を揃へて具合が惡いとばかり往診に應じてくれず、刻一刻と迫る愛兒の生命に泣きながら最後に基督病院の門をくゞつたところ當直醫師の親切で漸く生命を取り止めることが出來た、如何に寢食中とはいへ醫をもつて天職とする彼等が病人に往診に應じないことは人道上許さるべき不道德な行爲であり斯る醫師が潛在することは言語道斷とあつて當局では醫師法の結果を生むものと全面的に[illegible]を下すことゝなり事實調査に着手した

痴漢に懲役三年

【平壤】三年間に亘つて瑞氣山公園を根城に猥褻を拔ひアベックの男女を脅迫し男のみを釋放同件の女に暴行を働いてゐた強姦魔府内西城里[illegible]に居る強盜件の公判は、廿八日平壤地方法院柳原裁判長係で開廷傍聽禁止のまゝ審理されたが、立會の林檢事は惡辣な論告と共に懲役三年を求刑した、判決の言渡しは來る四日、

二十年間
別莊暮し
また捕つて
檢事局送り

【咸興】十六歲の時京城西大門少年刑務所で懲役六ヶ月の服役を振り出しに前後七回に亘り二十年間牢屋で半生を過した京城府蓬萊町一丁目金[illegible]は鐵盜罪で咸興署に逮捕され取調べ中のところ二十九日身柄は一件書類と共に咸興檢事局に送致された、同人は惡辣極まる窃盜の常習犯で昨年十一月下旬頃から全鮮各主要都市を股にかけ店舖荒しの犯行を繼續、盜品は行商を裝ふて販賣しながら仕事場を物色しては次ぎ次ぎと惡事を重ねたものである

基敎徒の獻金

【大邱】キリスト敎聯合會敎徒三百餘名はさきに事變記念日の新羅塔で國防獻金を申合せて各自持寄りを取り纏めた十一圓四十錢を内地方面の旅行から歸つて來た代表者日曹梁氏に託したので同氏は廿六日大邱憲兵分隊を訪れ國防獻金した

振られた娘橋
上から投身

【釜山】廿一日午前一時頃釜山大橋の中央部から嚴黑の海へ投身した婦人があるのを監視員が發見、急報により水上署の巡艇っぱめ丸が出動して捜索人事不省となつて漂流してゐるのを救助し人工呼吸で蘇生させた同人は府内中島町一ノ四六杯聖淑方雇女伊(二二)で男に振られたのを悲觀して投身自殺を企てたものと判明し目下同署で保護中

電車と衝突
牛車挽き重傷

【釜山】廿九日午後三時五十分ごろ山驛前で南行電車五八號が進行中突然前方を牛車二十一號が横切らんとしたので衝突牛車を挽き慶北青州生れ張順[illegible]は頭部その他に重傷を負ひ大邱病院で手當中であるが重態

白衣戰線

▲京畿、下駄履き、丸坊主の流行時代、お次は服裝特に婦人ものゝ改善と來て然るべし

▲丸坊主になつて雜務のチョンマゲ刈りを悲び、非常時に處する國民の力強さ頼母し

▲こゝもと婦人の長袖、カラアの不經濟仕立、前者のそれと趣きこそ異れ、元祿袖などもつかしまた結構

▲朝鮮服に下駄ばきの異風景、時局柄這來たるもの、家庭の作業過かりし、夏鰮のご入來、たゞし苦しからず先づは近うござんなれ

▲十七の人妻の大逆殺未遂、邪戀とみるは當らず、要するに無智の惡戲

益々大流行の射的ボス一ツ
射的用 キルク銃 特製
現在諸原料大暴騰で良質銃の影を潜めつゝあるの際特に五百打限り特價提供にて奉仕致します
特製キルク銃
一挺ニ付 四圓〇〇 但シ番號用トシテ五挺以上ニ限ル
本銃ヘ景品用トシテ諸村特ニ吟味ノ上耐久、堅牢ニ仕上
キルク玉 千個ニ付 一圓半
カタログ進呈
大阪市南區高津町四番地ノ七六 合名會社 常盤號銃砲店 電話南七〇二三番 振替大阪五四七〇二三番

あるべき處に毛なき方に
故に毛を生やす秘法を今すぐお知らせ下さい
生毛自分で簡單に手早く知る方法を頒布無料で御知らせ致します別に發毛法が送付します
大阪市天王寺區上汐町 武村しよ子 電話南五五三〇番

早〇男子急告
あれ、朝鮮中[illegible]
電話大阪一[illegible]
[illegible]

耳遠き人
今スグハッキリきこえる
新發明メイチョウコマク
如何に新聞で見たと[illegible]
東京芝高輪 耳進堂 電話高輪一〇九一番

胃がん 食道癌 腸がん
胃腸病等に苦しまれる方は新聞[illegible]御一報あれ代金引換で送ります
播州明石町 [illegible]

中央貿易合資會社
中央式精白機 製麪機 製粉機
大阪市西區江戸堀北通四丁目

南京虫ヨケ
カタログ進呈
工場ら 御要家へ直賣
江田製作所 大阪市旭區毛馬町六五六

紅屋樂器店
ラッパ、ブラスバンド用樂器 ヴァイオリン、マンドリン ギター、手風琴、ハーモニカ 外各社各種樂器卸小賣
大阪市南區日本橋筋ノ五四 電話浪速五一〇四・七二二三番

子服ハギレ
大阪市東區本町井池北入 合名會社 松田正

官製 蔘精 朝鮮專賣局製
胃腸 肺 肋膜・痔 婦人病 神經衰弱 神經痛 齒痛に
發賣元 蔘精元賣捌株式會社

漢江畔南山南眺望絕佳無二の理想鄕
鏡臺(南山裏) 住宅地
朝鮮農林株式會社 電話龍山一二一七番

本店 京城府南大門通一丁目十四番地 電話本局(2)二二六一番
株式會社 漢城銀行 頭取 林茂樹
支店 京城府鍾路、東大門、西大門、水原、開城、延安、海州、長湍、平壤、平壤大和町、仁川、大田、大邱、釜山

產科 婦人科 入院隨意
醫學博士 二宮亮吉
二宮病院
京城府壽町 電本一二〇一番

お衣裳に書畫幅に 是非お忘れなく
鳩居堂の防蟲香と匂袋
京城本町三丁目 九霞山房 電話本四九八〇番

アラート
室内に強力芳香殺虫劑
蠅・蚊 南京虫・家ダニ 害虫一切 擊滅!
よい香りがして衣類・器具を汚しません
大阪市西區京町堀 南海化學工業株式會社

年賦定期貸付 普通銀行業務
株式會社 朝鮮殖產銀行
京城南大門通二丁目百四十番地ノ一
頭取 林繁藏
資本金參千萬圓

商業及法人登記公告

[illegible]

朝鮮みやげの御用は 海市商會へ

京城地方法院

土曜演藝

五つ兒姉妹はこんなに成長した

主治醫A・デフオの報告書

世紀の奇蹟として生れたデイオンヌ五つ兒姉妹は、全世界の寵愛をその一つ身ならぬ五つ身に蒐めつゝ、すくすくと成長し去る五月末遂に第四回目の誕生日を迎へた。五つ兒の主治醫としてその發育を一手に引受けてゐるアラン・デフオ醫師は誕生日の一日前に當る五月廿六日五つ兒發育に關する報告書を發表し、彼女等の興味ある近況を紹介した。以下はその概要である。(寫眞は最近の五つ兒姉妹)

デイオンヌ姉妹の誕生以來その面倒を見て來た私は、この機會に五つ兒は正に現代の奇蹟であることを御報告しよう

三つの奇蹟

第一の奇蹟は抑々五つ兒が生れたといふこと。このやうな誕生は今までの統計に徴すると五千七百萬に對し一といふ稀な例となつてゐる。第二は彼女等が今まで生き延びて來たといふことである。現代の醫學史に於ては斯る五つ兒の誕生は僅かに六十件を數へるに過ぎないが、これ等に比べてデイオンヌ姉妹の場合を除き何れも生後五十分と生きてゐなかつた

五つ兒の體格

そこで彼女達がいまや第五年の年を迎へようとして第三の奇蹟が起りつゝあるといふのは、トロント市における國際兒童病院の統計によると誕生直後の女兒平均體重は八ポンドに稍缺ける程度であるにもかゝはらず、この五つ兒は生後二日目、五人を合した總體重が僅かに十三ポンド六オンスに過ぎなかつた。この體重は更にその後減少し生後數日後には遂に五人合せて十ポンド足らずにまで減つてしまつた。そのうちでも一番小さいマリーの如きは一ポンド半。彼女等が母親から讓り受けた生活力と神の加護とのみが―これに醫學の力と手落ちなき看護の技術とが辛うじて彼女等をしてこの最初の嶮路たる時期を突破させたといへる。

それが今から丁度一年前―第三回目の誕生日にはこの體重の足りないといふ驚ふべきハンデイキヤツプを見事に克服し、三歳の幼兒の平均體重を既に突破してゐた。三歳の健康兒の平均體重は三十ポンド八オンスである。彼女等はこの平均體重を突破したばかりでなく、其他總ての凡ゆる方面で平均型を遙かに超えた見事な成育振りであつた。たゞ身長のみは稍平均に達しない嫌があつた。

その後一年間、五つ兒は依然體の凡ゆる部分で順調な成長を續けた。左表は最近の體重身長並びにこゝ十一ケ月間の成育振りである

(單位體重ポンド、身長インチ)

	體重	増加	身長	増加
イヴオンヌ	三七1/4	六1/4	三八	三3/4
アネツト	三六1/2	五	三八	三1/4
セシル	三五1/2	四1/2	三八	三1/2
エミリー	三五1/4	五1/4	三八	三1/2
マリー	三二3/4	四3/4	三七1/4	三1/4

五つ兒の智能

五つ兒に對するメンタル・テストは生後十一ケ月目から引續き行はれた。最初の間は特殊な誕生から來た不利な環境のためその智能は若干立遲れてゐた。然しこれも最初の間だけで其の後の智能の發達速度は普通の子供達を遙に凌駕してゐた。

一例を擧げると五つ兒の語彙の増加は驚くべきものがある。現在彼女等のヴオキヤブラリイは略々四百語から五百語の間にあるが、なほ毎日々々多數の新しい言葉を覺えこんで行く。彼女等は既に單語ばかりを並べる會話の域を脱して立派なセンテンスで會話するやうになつた。ついこの間までは戸外を走る馬を見ても唯單に「シュヴアル」(馬)としか云へなかつたものが今では立派に「ル・シユヴアル・クール」(馬が走つてゐる)と云つてのけ續いて遊戯場の中を馬の眞似をしてぴよんぴよん跳び廻ると云つた調子である。

財政狀態

五つ兒の財産は現在約六十萬弗である。そしてこの財産は彼女達の將來の保護者の法廷を以て安全に保管されてゐる。五つ兒の收入は主として映畫、ニユース寫眞、廣告料等からの收入であるが、これ等は總べてカナダ政府の公債として投資されてゐる。彼女等の生活費用はこの公債から生ずる利子で賄はれ、養育場の經常維持費、看護人、家政婦、召使等の支拂も總べてこれから支出されてゐる。

間奏樂

北陸巡業中の東寶映畫俳優佐伯秀男と露立のぼるの二人が廿日富山市庄川舟山旅館に投宿中、同夜兩人の寢室に强盗が侵入、佐伯の洋服のポケツトから十五圓、露立のハンドバツグから十圓を拔き取り逃走した、犯人は映畫フアンと見られてゐるといふのだが、部屋は兩人別々であつたこと申すまでもない

中央舞台がイプセン物 府民館で公演

半島に於ける最初の新劇職業劇團を標榜し改組した、劇團「中央舞臺」はさきに驚異的の長期公演に成功を收め次回公演の準備中であるが八月一日、二日、三日の三日間京城府民館で特別公演を行ふことになつた、出し物はヘンリツク・イプセンの初期作『ヘルゲラストの海賊』三幕四場と李光來作『漂流の日』一幕である

『ヘルゲランドの海賊』はヘルゲランドの海賊に娘ヒヨルデスを奪はれたアイスランドの酋長オルヌルフが七人の息子達を遣してヘルゲランドに遠征させるが、七名ともこの島で失はれその上娘ヒヨルデスも海賊の息子シグルトを愛する故に彼を弓で射ち、自分は荒海へ身を投げるといふ筋で、神秘なノールウエイ傳說を戯曲化した一八八五年の作、これを今中央舞台の演技部の金承久氏が改譯したものである

"沈清"の國語字幕版

新秋内地東寶系映畫館で封切 京城の上映館は未定

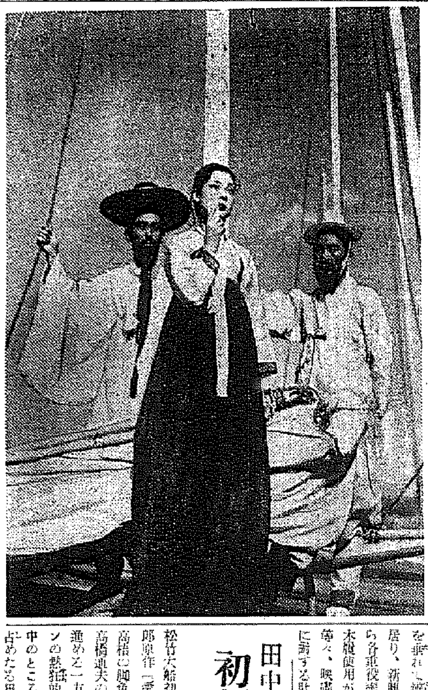

客秋九月京城の半島劇映畫館で封切され『旅路』以後の作品として好評をうけた京新洋行の製作になる朝鮮語全發聲『沈清』全十卷の國語字幕版が新たに改編されて新秋を期して内地東寶系で封切られることになつた、この『沈清』はあの有名な『春香傳』とゝもに朝鮮古典文學の双璧として謳はれてをり、千數百年前新羅の聖僧の縁になつたと傳へられてゐる歌劇小說『沈清傳』を近代風俗で映畫化したもの

筋は生れて七日目に母を喪ひ貧しい父に抱かれて貰ひ乳で育てられた十五の娘沈清が、父の目を治さうとの一念から身を犧牲にして海の藻となるといふやうな孝女物語である

これを脚色李基世氏、監督安夕影氏、撮影李明雨氏が當り、沈清には明眸金素英が扮し、曹錫元、申銀鳳らが助演してゐる、昨冬映畫評論家飯島正、筈見恒夫、内田岐三雄の三氏が來城した折、この『沈清』を觀て特にこの映畫の綺麗さを嘆賞してゐたから或ひは内地でも受けるかもしれない、なほ京城での改訂版の上映は若草劇か黄金座か未定である(寫眞はその一場面中央が金素英の沈清)

漢陽映畫が復活

直に「歸着地」を製作

サイレント時代劉券院にスタヂオをおき懷かしい『アリラン』等の作品を發表した漢陽映畫社ではその後或る事情で製作を中止してゐたが、今度京城府武橋町三二に假事務所をおき、オールトーキーで『歸着地』の新作品を製作することになつてこの二十一日からクランクを開始した、撮影スタツフは製作金甲起氏、原作並びに脚色[illegible]氏、撮影李信雄氏で俳優の尹逢春、徐月影に[illegible]園その他が出演してゐる(寫眞はその一場面)

時局への節約は映畫界にも及ぶ

各社とも徹底的緊縮

長期戰の影響は映畫興行界にもひしひしと迫つてゐる、洋畫輸入禁止、興行の三時間制、入場稅課稅等が映畫の各社企劃、製作、營業等全般に亘つて緊縮してゐることは云ふまでもないが、殊に各社の製作態度が自ら國策線に沿ふ内容へと進んだことは勿論だ、劇場建築方面では諸材料使用の極端な制限で新築、改築、補修等に幾分見合せなければならず、宣傳に重要な役割を果すネオンサインも制限が附されてゐるので世紀末的な色調も追々消滅する事となつて行く、また映寫機用カーボンも輸入品在庫が殆ど使ひ果された爲、光度に難色はあつても國産品で間に合せなければならぬし、機械制限から映寫機も製作難と云ふ事になつて來た一方、撮影所方面ではガソリン統制から各社共にロケバスの節約は勿論、木炭車に改裝しようとの案さへ眞面目に考へられてゐるが大船、大泉兩撮影所では俳優の使用する化粧品は國産品を用ふ可し、洋服の新調は差し控へる事、バス、圓タクも成る可く廢して徒歩でスタヂオ通ひをすること等の申合せを行ひ、日活多摩川では所員が自發的に貯金組合を作り給料から差し引き貯金を奬勵してゐる

また松竹本社では大谷社長自ら範を垂れ、相當待遇が徹底化されて居り、新興本社では皮革の節約から各重役室光の下に金五十錢也の木履使用が社内で勵行されてゐると等々、映畫界、映畫人の長期戰に對する肚は愈々强化されて來た

田中、高杉の初顏合せ

『愛染かつら』

松竹大船初秋の超大作、川口松太郎原作『愛染かつら』は既に野田高梧の脚色成り、野村浩將監督に高橋通夫の撮影により着々準備を進める一方、その配役は特にファンの熱狂的要望に呼應すべく協議中のところ、ファンの絶對多數を占めたる田中絹代をヒロイン高石かつ枝に推し、高杉早苗の美也子、上原謙の浩三、佐分利信の服部と云ふ大スタアの顏合せ、殊に田中絹代、高杉早苗は全くの初顏合で出演することゝなり、愈よ前後篇に亙る初秋封切の大作として撮影開始する事になつた

間奏樂

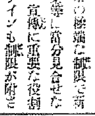

應召した佐野周二伍長のところへ次のやうな激勵の豚が舞込んだ、『露營の歌』の替へ文句である『彈もタンクも本物だロケーションとは違ふから手柄立てゝ歸れよとの言を征け快男子佐野周二フアンが銃後についてゐるぞ』(寫眞は佐野周二)

映畫ニユース

◇‖‖コロムビアではグローリア・スチユアートトライニイ・ロス主演で「女辯護士」を製作することになつた、アール・C・ケントンが監督を擔當しグラデイス・レーマン、チヤールズ・ケニヨンが共同で脚本を執筆する

◇‖‖ジヨン・バリー・バリモアの妻君エレイン・バリー・バリモアは夫君と共に廿世紀フオツクス映畫「あの女學生を捕へろ」に出演することになつた、彼女は以前パラマウント映畫にも出演したことがある

◇‖‖ワーナーが企畫した「女探偵ナンシイ・ドリウ」シリーズの第一篇「若さんは妾が御好き」は愈よ撮影開始した

◇‖‖雜音の大當りをとつたレヴイユー「九十人の歡喜」がワーナーで映畫化されることになつた、主演者にはデイツク・パウエル、ペツト・オブライエン、オリヴイア・デ・ハヴイランド、ケイ・フランシス、ジヨージ・ブレント、ハムフレイ・ボガート、アン・シエリダンの豪華な顏振れを揃へ監督には往年の名作「四十二番街」を製作したロイド・ベーコンが當りルイズ・ソボールが脚本を執筆する

◇‖‖コロムビアではグローリア・スチユアートトライニイ・ロス主演で「女辯護士」を製作することになつた、アール・C・ケントンが監督を擔當しグラデイス・レーマン、チヤールズ・ケニヨンが共同で脚本を執筆する

◇‖‖ジヨン・バリー・バリモアの妻君エレイン・バリー・バリモアは夫君と共に廿世紀フオツクス映畫「あの女學生を捕へろ」に出演することになつた、彼女は以前パラマウント映畫にも出演したことがある

◇‖‖ワーナーが企畫した「女探偵ナンシイ・ドリウ」シリーズの第一篇「若さんは妾が御好き」は愈よ撮影開始した

◇‖‖雜音の大當りをとつたレヴイユー「九十人の歡喜」がワーナーで映畫化されることになつた、主演者にはデイツク・パウエル、ペツト・オブライエン、オリヴイア・デ・ハヴイランド、ケイ・フランシス、ジヨージ・ブレント、ハムフレイ・ボガート、アン・シエリダンの豪華な顏振れを揃へ監督には往年の名作「四十二番街」を製作したロイド・ベーコンが當りルイズ・ソボールが脚本を執筆する

◇‖‖メトロの「群衆は叫ぶ」にはラヂオのスポーツ・アナウンサーとして著名なクレム・マツカーシイがアナウンサー役で特別出演することになつた

◇‖‖「怒濤を蹴つて」「上海」の(東寶京都)の爲めに氣を吐く東寶文化映畫部では更に「北京」を發表、その完成を期待されて居たが好調の進捗此の程完成した、これは古都北京と支那生活を余す處なく描いたもので、近く東寶系へ封切られる

◇‖‖新興東京が八月一杯のロングランを期して製作を進めてゐた佐根千晴監督「妻の魂」は先般の三日間に亘る大曲馬團のスペクタクルシーン撮影を契機に猛烈なラストヘビーに移り連日午前中はロケ午後はセツトといふ息をつく間もない强行撮影を敢行遂に完成した

◇‖‖新興東京溝波功雄監督が前作「擴がる女」に新人宇佐美淳かデヴユーする。彼は北村小松の甥に當り、當年廿七歳、身長五尺六寸、明治大學法學部出身で自動車製造會社々員であつた、久慈行子と同郷盛岡の人である、スポーツなら何んでもやりますと云ふ萬能振りだが現在は同所のテニスコートで花形プレヤーである

◇‖‖松竹大船に淺草生れで今年八歳の林一葉といふ少女スタアが現はれた、同女は五歳の時より花柳德三郎、澤村香之助に舞踊を師事してゐる豆舞踊家で愛らしい振袖姿が松竹本社の推奨するところとなり大船に入社直ちに『大地の妻』に試出演

◇‖‖メトロの新作『三つの戀をしたナンシイ』はフランチヨツト・トーン、ロバート・ヤング、ジヤネツト・ゲイナー、ロバート・モントゴメリイ主演で愈々撮影開始された

◇‖‖大船が新人三原純と共に第一線へ登用すことゝなつた伊東光一は佐々木康監督の『[illegible]』の綾子の許婚者貞三の大役を以て愈よ登場する。彼は大船に入社して以來五ケ年に及ぶ努力家で新劇(蝙蝠座)にも經驗あり近代的江戸ッ子である。水泳と乘馬はアマチュア離れがしてゐると云ふ程達者なものである。

テレフンケンレコードの夕

日本樂器會社京城出張所主催、大日本雄辯會講談社後援でキング洋樂レコード八月新譜發表の『日本テレフンケンレコードの夕』が卅日午後七時半から京城本町二明治製菓ホールで開催される、尚この第二部にはヤマハ・ハーモニカ・バンドが出演する

今晩のラヂオ

六時音樂五重奏(城)朝鮮ホテル音樂部▲六時二五分講演(東)工博吉川晴十▲七時三〇分國民歌謠(大)豊島珠江▲七時四〇分講談(東)天明郁夫▲八時獨唱(東)内藤喜久子▲八時十五分お由詣り風景(靜)▲八時三〇分長唄月朝名曲選(東)坂田仙八外

シネ・トピック

日本の大スターも顏負けするお給金

聖林子役の收入調べ

ハリウッドで最高給を食んでゐると云はれてゐる四大子役スター、シヤーリー・テムプル、ジエーン・ウイザース、フレデイ・バーソロミウ、ボビー・ブリーンは一體どの位貰つてゐるのか、和製名子役は愚か大スターと雖も到底比較にはならぬが參考までに紹介してみよう

◇

先づテムプルの週給七・五〇〇弗だ、その上彼女の名を使用する玩物、雜誌、衣具、人形等からの權利金に相當な額に上り、一年間の總收得は優に五十萬弗を超過するといはれてゐる、彼女のお母さんは彼女を撮影所へ連れて行くと云ふだけで週給一千弗貰つてゐるといふから驚くではないか

◇

次に氣張りテムプルと同じく廿世紀フオツクスに居るジエーン・ウイザースは「ヘラルド」誌によると第六位の稼ぎ高を示してゐる名子役だが、之も週給二千五百弗の外に商品とのタイアツプ料が週一千弗は要る、彼女は一年間四十八週撮影所に出演し殘りの四週間は劇場で實演するが、實演の週給は五千弗で彼女の母親も會社から附添役として週給二百弗を貰つてゐる

◇

フレデイ・バーソロミウは週給二千弗の外に會社との特種契約による割戻金があるので、昨年一年間に相當の收入があつたはずだ、少年歌手ボビー・ブリースは三年前に週給七十五弗だつたが、次第に昇給して今では一本の出演料三萬五千弗となつてゐる

◇

その他で往年の名子役ジヤツキー・クーパーが現在一本の出演料一萬弗、ミツキー・ルーニーは週給七百五十弗であるが、七年間の契約が終れば二千弗に昇給するといはれてゐる、未成人のスターとして聲名あるメトロのジユデイ・ガーランドは週給四百弗、ユニヴアーサルのデイアナ・ダービンは現在は週給一千二百五十弗貰つてゐるが彼女の族籍の稼ぎ高は正に此種スターとして全米第一であるため、會社では彼女が七年間の契約滿了後再契約して呉れるならば週給二千七百五十弗まで出すと云つてゐるさうだ

テンプルちやん大統領訪問

仲よく話した何時間

全米の人氣者、十歳の名映畫俳優シヤーリー・テンプルちやんは夏休を利用してハリウッドを離れ、生れて始めて見る東部諸州を漫遊中であるが、最近突然ワシントンに現れルーズヴエルト大統領を初訪問した。この日テンプルちやんはひだの附いたスカートの水色の織單服、髪には紅いリボンと云ふ可愛いなりで兩親ジヨージ・テンプル夫妻に附添はれてホワイト・ハウスに入つたが、ルーズヴエルト大統領とはお互に寫眞でのお馴染みらしく、忽ちに大の仲良しになり、訪問を終へてホワイト・ハウスから出て來たテンプルちやんはサイン・ブツクを出して見せたがそれには一頁全部を使つて大きな字で『シヤーリーへ、貴女の古き友フランクリン・D・ルーズヴエルトより』と書かれてあつた(寫眞は大統領に抱かれてゐるテムプル)

不連續線

女と殺人

また、女房が亭主を殺した事件が起つた。しかも、刺身庖丁でぐさとやつたといふのだから物凄い。

まだ、取調べは十分進んでゐないらしいから、何が彼女をさうさせたか、その原因については詳かでないが、聞くところによると、彼女は姙娠してゐたらしいといふから、裁判といふことになれば、或は姙娠時心理異常といふやうな名目で、刑は幾らか減ぜられるかも知れない。

そこで思ふのだが、かうした事件の起る毎に、加害者が女である場合、姙娠してゐたとか、月經だつたからとかいつて、それを理由にして罪の輕くなる例は多い。そこへ行くと、男にはそれがない。

人を殺して置いて罪が輕かつたら、それで儲けたやうに思ふ人もあるから、さういふ人たちにとつては、男に月經や姙娠のないことは、不公平に思はれるかも知れないが、人を殺すやうな男には、殺人の理由になるにしても、われ等普通の男性に、月經や姙娠の負擔のないことは、ありがたいことだと思はねばならぬ。

いづれにしても、女の方が男よりも殘虐になり得るのは事實で、これは、女が血の處置といふことについて、日常茶飯事に扱つてゐるからではなからうか。

產婦人科(入院隨意) 醫學博士 橋本吉藏 京城府岡崎町七 電龍山五八〇番

總督府認可 京城第一自動車學校

不動産の管理引受
土地、家屋の合理的管理は
信用と親切と熟練の完備せる弊社を御利用下さい
一、家賃、地料の取立が確實な事 一、管理料が合理的に低廉なる事 一、租税公課其の他一切の事項の代辨處理する事
京城府長谷川町一一二番地(電話本局二一二九番)
京城不動産株式會社

普通傳染病病室完備 京城府吉市町一丁目
イケダ小兒内科病院 電話本局(2)一二三四番 池田勝三

大阪商船仁川出帆
阪神行 八月四日 登津丸
名古屋・東京行 八月六日 浙江丸
株式會社 慶田組

嶋谷汽船出帆
朝鮮總督府命令航路 ◎朝鮮・北海道・大連
大連直行 頭海丸 八月十五日
仁川出帆代理店 日鮮海運株式會社

大阪商船出帆 ◎内鮮 優秀連絡船
北鮮 門司 阪神 急行

大阪商船株式會社 京城支店 電話本局(2)一〇三〇

朝鮮郵船定期仁川出帆

近海郵船仁川出帆

沿海航路出帆

朝鮮運送株式會社 仁川支店回漕部

株式會社 朝日組 仁川出帆廣告

阿波共同汽船出帆 嶋谷汽船株式會社

代理店 野口商會 電話二四・一七三番

元扱船仁川出帆
日鮮海運株式會社 電話長五〇・一〇八・五八五番

株式會社 朝日組 回漕部 電話六八・二番九六四番五二九番

快男子（103）

大島伯鶴演　今村恒美畫

金と頬

いま利助が、おしづを手籠にしようとした時、いきなり後ろから利助の横ッ面を擲つた者があるから、驚いて振返つて見ると、紺絞りをした男がヌーッと立つてゐる

利『ヤツ、誰やッ』

山『誰でもねえ、泥棒よ』

利『エ、ッ、ど、ど、泥棒……だ斷に斷つて入つて來やはつた』

山『何をいやアがる、泥棒が斷に斷つて入つて來る奴があるものか——手前今何をしてゐた』

利『何といふて、この女子が泣いてるさかいに、慰めてやつてましたんね』

山『慰めるのに、顔がある女の手を取る奴があるか、退けッ』

利助の胸倉を掴んでグイと引いたから、利助はよろ〳〵とうしろへ尻餅をついて、

利『あんた何しなはるのや』

山『何をする……は手前のこつた、おかみ殿ア之を組んで……の爲にしようといふのだらう』

利『排々……』

山『さうよ、世間では手前のことを排々といつてゐるんだ、親孝行の娘を、妾にしようなどと取んでもねえ畜生だ』

利『そやかて、金を出して買つたも同じことでつせ』

山『馬鹿をいへ、他人の娘を誰が賣買が出來るか、娘を買ふ銀があつたら、乃公を買つてくれ』

利『阿呆いひなはれ、泥棒を金出して買ふ人がおまつかいな』

山『ちやア買はねえといふのだな、イヤサ金は出せねえといふのだな、出さなきやア仕樣がねえ、これだ』

ギラリと抜いた懐の匕首、利助の目の前へ突きつけたから、

利『ウワーッ、と、と、どうか命ばかりは……』

山『助けてくれろといふなら、金を出せ、出さねえかッ』

利『ヘエ、出しますよ、お殘らずばかり……』

山『殘らいくらあるといふことはねえ、身代殘らず出してしまへ』

利『エ、ッ、身代殘らず……身代殘らずといふたら、わてソ所三十萬圓からの財産や、それを殘らずすれますかいな』

山『その三十萬圓、殘らず貸してえ』

利『あ、あ、野暮らしい、そないなこと出來ますかいな』

山『ぐづ〳〵いふな、有金だけで大負けに負けて置いてやるから、手でも二千でも出せ——出さねえか』

グイと左の手で胸倉を掴んだら、

利『出します〳〵』

山『さつさと出せ』

利『へえ、只今出します』

震えながら利助が手文庫の中から出した金。

山『殘らある……何だ、たった二百圓ぢやねえか、これツきりといふことはねえ、もつと出せ、えい退け、乃公が出してやる』

山崎が手文庫を開けて見ると現金で二千圓餘り。

山『こんたにあるくせに、飛んでもねえ畜生だ、金圓迄まで賣ふんだが、今夜のところは助けてやる、その代りこの娘は乃公が貰つて行くからさう思へ』

利『エ、ッ、その娘まで……』

山『さうよ、今夜はこの娘を助ける爲めにやつて來たんだ、連れて行くぜ——それとも不服ならいつて見ろ』

利『イエ、イエ、よ、よ、よろしうございます』

山『娘さん、何も恐ろしいことはねえ、お父さんのところへ歸してやるから安心しねえ——オイ歸るぜ、この頃は物騷だ、錠りを嚴重に附けねえと』

利『これはど御親切なことはございません』

山『あばよ——』

山崎は、おしづを連れて外へ出た。

子供が行儀良くなる
「講談社の繪本」
御近所の本屋にあり

アモンパパヤ

にきびそばかすしみ取

すたらぬ流行！

夏になつたら夏になつたて—何處へ行つてもよくもまアーこんなに愛用されてゐる事よ。

と盛んに唱はれますが、貴る方の立場から露はしていたゞけばパーマネントと日本髪。避暑へ行かれる御仲いた方にも、銀座をふんだんに浴びようと男まれる方にも、一様に美しくなつて頂きたい點に、苦心の結果やつと絶頂に成功した豪華特許の藥用クレームだけに、からした所謂を頂くのは無理した通りと自信を強めつゝも驕に堕えません。もう少し立入つて謂しく申上げますと

——ニキビの脂肪を分解する顎・ソバカスやシミや日ヤケを形成した色素を分解する事といふものは大體きまつてゐて、何とかもつと良く效くものといふのが美容學界永年の懸案でした。この時にパパイン酵素とアルモンドのこの方面に於ける卓越した藥効を更に相乗強化する事に始めて成功したのです。○ニキビやソバカスはやたらに潰したりしてはいけません。肌荒や化粧の因となりまたニキビや傷跡を殘さねばなりません。そこでアモンパパヤをお附け下さい。安心して手軽く美しくなる話題の美容藥です。

粉末 パパヤ洗粉

更に夏の清爽美容には藥用洗粉があります！

このパパヤ洗粉は藥用クレームアモンパパヤと主劑が同じ姉妹品で藥理的な事がお互に重用しますとその効力が倍加されます。

○見本進呈……郵三錢切手

アモンパパヤ一瓶 一圓五十錢
アモンパパヤ二瓶 壹圓二圓
藥用パパヤ洗粉 四十錢

東京市神田區松住町 株式會社 杉田商店

投網 釣具

京城府明治町一丁目（支那領事館前）
漁具卸商 秋岡商會
電話本局二三三九・二〇六〇番 振替京城二〇番
（御小賣共 定價表進呈）

極上麻糸製投網
四分目 二間 十五圓五十錢
四分目 二間半 二十圓五十錢
五分目 二間半 十七圓五十錢
極上綿糸製カスミ網
三間 三圓

佐藤内科

内科一般特ニ 呼吸器、心臓、X光線 胃腸、血壓、腎臓

院長 醫學博士 佐藤小五郎

京城永樂町 電話本局(2)五八八四番

普通病室 隔離病室

朝鮮信託

貸出業務案内

不動産擔保貸付
有價證券擔保貸付

年賦、定期償付の便利迅速に御取扱致します

本店 京城府南大門通二
支店 群山、釜山、木浦 平壤、大邱、咸興

營業案内贈呈

小粒ノルモザン

新發賣 服みよい

事務家（オフィスマン）に多い胃酸過多ノルモで執務明朗に

胃酸過多・胸やけ・胃痛に

武田製藥

本田病院

京城府黄金町三丁目永樂町通り

内科 小兒科 レントゲン科

院長 醫學博士 本田建義

院長ノ往診ハ可成午前中ニ御申込ミヲ願ヒマス

入院隨意

普通病室 隔離病室

病院用 電話本局(2)四三〇九 自宅用 電話本局(2)五三〇九 振替京城二三八番

見違えるネ
サッポロビールをお酌して呉れる時のお前への顔つきはまるで觀世音菩薩のようだ

サッポロビール

朝鮮麥酒株式會社

補血強壯劑
ライオン純ブドー酒
オーケー印ブドー酒

日本藥局方

帝國大學・醫專・鐵道・赤十字各病院指定御用

大正蚊とり線香

駝鳥印　鳳凰美人

蚊とりで大将 きゝめ一番

大正除虫菊株式會社

家庭用 強力殺虫液 ピレキラ

無色透明 汚点附かず

專賣特許

ヘデクパウダー

實際よく効く

HEADACHE. POWDER

合劑心強

頭痛・感冒・齒痛 神經痛其他の痛に

慰問袋にも是非之を

◎本劑は高價原料にて種類と品質と有効成分の含量超越し配合の微妙により其効能は全國の服用者様より實際よく効く良藥と多數の讃辭と禮状を受く

◎本劑はホクロ、ソバカス、オモクサ等を誘發せず皮膚を荒さず美貌を損せず胃腸傷害の憂なし

◎朝夕の一包は頭腦明晰心身爽快勉強に、勤勞に、海に、山に旅行に、御家庭に、御携帶あれば誠に便利重寶

効能 頭痛、流行性感冒 神經痛、胃痙攣、リウマチス、腰手足齒等の痛みに、

於全國賣藥共進會 有功一等賞金牌受領

全國有名藥店にあり

定價 二十錢・三十錢 五十錢・一圓

發賣本舗 長崎市 合名會社 平坂製藥所

小兒良藥 樋屋奇應丸

ニセモノあり マークに御注意

夏を謳歌する發育

暑さに怯まず 水銀柱の如く ぐん〳〵伸び行く

良藥の眞價は今ぞ現はる

主効 カン、ムシ、氣絶、チエ熱、寢冷へ、ヒキツケ、夜泣、吐乳、青便、食傷、ホウソウ、麻疹、下痢、消化不良、其の他小兒一切

價 藥二円十錢より十円迄 外ニ御用包一円

育兒の友 無代進呈 新聞名記入御申込の方へ

本家 大阪天満 樋屋合資會社

ワカゲキ

七月廿八日より八月一日まで 五〇七〇ン均一

朝日ニュース
四つ葉のクローバー
世界の海軍
毎日ニュース
妻の日記

6,45	3,00	11,40
6,55	3,10	11,50
8,20	4,35	1,10
8,40	4,55	1,30

東寶映畫(2) 江戸川蘭子
世界映畫(5) ワーナー・バクスター マーナ・ロイ

冷房完備

朝日座

暑中御見舞

當分の間休演仕候

京城劇場

七月廿九日より（三日間限り）

御馴染の名調子

京山春風

文藝浪曲天下無双 事變浪曲創作

桃中軒雲太郎

三日目（七月卅一日）
一、仇討禪生 京山春風
一、桃中軒雲太郎

黄金座

七月廿七日より七月卅一日まで

朝日・京日・日活 ニュース

上海だより
ニュース
深夜のマドンナ
ニュース・マンガ
夢の長次

一回	二回	三回
11,00	2,10	6,40
11,10	2,50	6,50
12,05	3,45	7,45
12,15	3,55	7,55
1,25	5,05	9,05
1,35	5,15	9,15

三十錢均一

尼崎汽船部出帆

阪神行

	入港	出港
百福丸	八月三日	四日
神代丸	八月七日	八日
伏見丸	八月八日	九日

右之通ニ御座候間何卒御利用願候

合資會社尼崎汽船部代理店 仁川府海岸町

高杉商店回漕部

入荷係 電話一〇三三番

内鮮連絡船出帆

舞鶴行 泰福丸 神命丸 第一雲丸

各船共揚合ニ依リ關門瀬戸内海寄港仕ル可シ

仁川府港町四丁目 大和組回漕部

電話一〇〇番

京龍館

朝日世界ニュース

一回	二回	三回
12,00	3,25	7,00
12,10	3,35	7,10
12,30	3,55	7,30
2,00	5,25	9,00

浪花館

七月三十日上映 名當大會

讀賣・大朝・京日（ニュース）

コロムビア社特作 瞬間の怪盗（日本版） ラルフベラミー主演

東京超特作 鐵拳涙あり 河津清三郎 京山くみ子

京都特作品 仇討彦山權現 大谷日出夫・森静子

大衆席全二拾錢 午前十一時迄の入場者は拾錢の割引を致します

喜樂館

朝日・毎日・パテー・ニュース

母校の花形

血祭三代目

中央館

二十九日より八月一日まで四日間 階下席十錢均一

讀賣 寫眞 ニュース

吾が子

ギャングの罠

血戰 阪東太郎

第一回 一一、〇〇
第二回 二、〇〇
第三回 七、〇〇

明治座

松竹キネマ

七月二十五日より

一回	二回	三回
11,00	2,50	7,00
11,30	3,20	7,30
12,53	4,43	8,53
1,14	5,04	9,14

移出用白米袋 スフ袋を採用
本府と業者間で一致

移出白米の袋入を廢止して代用品に代へんとする案は過般來本府と米穀業者間に協議してゐたが結局

一、現在の木綿袋を中止してス・フ袋に代へる

一、ス・フ袋の供給は本府で十分に斡旋すること

一、ス・フ袋の供給が間に合はねば叺とするも成るべく叺は避けたき意向

といふに一致し以上の方針で進むことになつた

白米工業組合 組織の外なし
混砂米排斥の對策

大阪における胚芽米無砂米以外販賣中止はその成行きを注目されてゐるが、この間開かれた朝鮮穀物協會理事會でも混砂米加工は自發的に中止しようといふ發議があり決議の形式で公表すべしとの案もあつた程で胚芽米、八分搗米の販賣奬勵及び無砂米排斥には正面から反對出來ぬとの空氣が濃厚である、ただその場合に精米業者をどうするか對應策が必要であるがこれは工業組合でも組織させる外はないとの意見が行はれてゐる

横山穀協理事上阪

朝鮮穀物協會では米價の上値制限の成行きを重視し對策を講ずるため横山理事を三十一日發上阪せしめその眞相を調査せしめることとなつた、なほ内地の米價上値制限は地方により法的根據に差違があり、府令によるもの或は米穀組合の申合せによるものあり取扱上に頗る差異があるようである

金電の補助延長を希望
倉知取締役談

金剛山電鐵、西鮮電氣等の取締役倉知鐵吉氏は三十日入城午後十時頃東上するが左の如く語る

金剛山電氣の買收案はこの非常時下では當分むつかしいだらう、從つて補助の延長を求める外はないと思ふ、内地電氣資材も鮮内電氣資材も資材の不足には弱つてゐるが、この戰時下にあつては止むを得ぬであらう

叺增産
需要激增の對應策研究

本年六月末現在の穀用叺は約二千五百萬枚、三十叺約二百萬枚鹽用叺五百三十萬枚、肥料叺千六百七十萬枚計四千九百萬枚に達し例年に比し生産著しく增加してゐるが昨年の米穀の大豐作を加ふるに時局柄軍需品として需要は突發的に激增したため各種叺とも甚だしく需給の圓滑を缺き今後鮮内の需要に對しては相當の增産を計らなければならないので農林局では極力これが奬勵を行ふべく研究中である

松脂の增産
本府から通牒

化學工業の發達に伴ひ松脂の需要は著しく增加し昭和十二年の如き約七百六十萬圓の多額による輸入を行つてゐるが、事變勃發と共に輸入制限が加へられ國内自給の必要に迫られてゐるが、朝鮮では松樹の蓄積が多く適當の林分について松脂採取を行ふときは國内自給策に即應すると共に山林收入を增加し農村經濟をも潤し得るので、本府農林局では採取方法、收支關係等につき本府林業試驗場をして調査研究を進めつゝあつたが、愈よ採取獎勵に乘出すこととなり、その參考資料を各道知事に配送し獎勵指導事項として左の三項目を通牒した

一、採取方法は松樹の生長及び材質に影響なき斜溝式方法によらしめ、且つ可成近く伐採せらるべき松樹について行はしむること

二、漫然たる松脂採取の獎勵はややもすれば施業粗放に流れ、收益に影響を及ぼすのみならず、盗採を誘致するの基となるに付き、特に地域を限定して指導の十全を期すること

三、採取したる松脂は當分の適正と收益の增進上可成道山林會又は朝鮮山林會支部に於て販賣を斡旋せしむること

なほ松脂の用途は塗料石鹼製造、ワニス、醫藥用膏藥製造用リノリウム製造等である

日本セルロイド木浦に工場
リンター採取

原料不足に悩んだ日本セルロイドでは木浦の日華製油工場内においてリンター採取工場を新設することとなり、さきに資金調整法により許可を申請中、許可されたので八、九兩月中に工場設立を終り直ちに着手する豫定である、しかして同工場の年産は棉實六千萬斤から二百四十萬斤のリンターを得る豫定である、尚ほこのリンターは内地に送られてフイルム、セルロイド等の製造材料として使用されるものである

朝鮮製錬總會

朝鮮製錬會社では三十日午前十時より府民館に於て第七回定時株主總會を開催し營業報告並決算承認の件及利益金處分の件附議何れも原案通り可決し株主配當は前期同樣八分据置に決定した、利益金處分案左の通り

	圓
當期純益金	二六四、四六九
前期繰越金	三五、八六七
合計	三〇〇、三三六
この處分	
法定積立金	一五、〇〇〇
別途積立金	一〇、〇〇〇
退職給與資金	一〇、〇〇〇
株主配當金(年八分)	二〇〇、〇〇〇
役員賞與金	一〇、〇〇〇
後期繰越金	五五、三三六

九州の二銅山買收

朝鮮製錬では製錬用の鉛鑛硫化鑛(金鑛石の三分の一所要)を從來滿洲並に内地より買入手當してゐたが十分ならず硫化鑛の自給自足を計畫中のところ今回熊本縣津守鑛山(舊名城山鑛山)を買收し更に三潴郡と隣接の長崎縣金栽郡東長谷村所在の長崎鑛山の買收につき交渉中のところ契約を了したので左の如く兩鑛山の經營に當らせることゝなつた

來肥料年度硫安 四十五萬トン確保
本府農林局尾崎技師歸任談

來肥料年度における朝鮮の硫安供給確保のため打合せに東上中だつた本府農林局尾崎技師は二十九日歸任、左の如く語る

來肥料年度における朝鮮への硫安供給については農林省で協議の結果、滿化より七萬五千トン内地より三萬トン乃至五萬トン朝鮮窒素より三十二萬トン乃至三十四萬トン供給し全體において四十五萬トンの供給量を確保することに一決したので大體鮮内の希望通り行つた譯だ、然し朝鮮としては成るべく自制して四十二萬トン位の需要に止める樣にしたいと想つてゐる、次に鮮内の硫安製造については來肥料年度において朝窒が三萬トン位增産することとなつてゐるので四十五萬トン許り出來るやうになると思ふ、尚ほ朝鮮中央肥料配給統制組合は打合せの結果八月一杯に出來ることになつた、一方過燐酸肥料の公定價格は八月中に決定する事となろうが時價より四、五十錢低廉な筈である

北日本および北陸 兩汽船が合併
日本海航路統制の第一步

【東京電話】日本海航路統制については遞信省において日海實業協會を基礎に軍部方面の希望等を基礎として立案中であるが最近軍部の強調と共に實現の氣運濃厚化し日本海航路統制の第一步として北陸汽船、北日本汽船、日本海汽船、北陸汽船、朝鮮郵船及び島谷汽船の合併による統一會社の創立等の計畫が進められてゐるが北日本汽船では來る十月一日右日本海汽船(資本金四十萬圓全額拂込)と合併することに決定、三十日臨時株主總會を開催し合併契約書承認の件を附議することになつた

朝鮮殖産助成團體決る
十九口、一萬百圓

朝鮮殖産助成財團における昭和十三年度の助成事業については四十四團體から二萬七千三百五十圓の希望申込みがあつた同財團の理事と本府との間で愼重審議した結果左の如く十九團體に對し一萬百圓の助成をなすこととなつたので總督府では各道知事(慶南、平南、黃海を除く)及び本府土木課長に被助成者に對し同財團助成事業の趣旨を徹底せしめ、計畫事業の實施に當り萬全の注意を拂ひ所期の目的達成に遺憾なきを期するやう通牒を發することとなつた、決定せる助成事業は左の如くである

【助成團體】	【事業】	【助成】圓
間島部農會	開墾白菜の採種	七〇〇
共榮會	稻田設施	二二〇
長城里振興會	同	八〇
道水産會	海苔養殖施設	七〇〇
商議スリッパ組合	スリッパ講習會	六〇〇
松汀蔬菜組合	蔬菜草品施設	五〇〇
濟州農學校	試驗研究の施設	三〇〇
鮮光蔬菜組合	ヘチマ加工講習會	五〇〇
新義州振興組合	肥料堆肥製造	八〇〇
新義州第二麻組合	講習會	五五〇
龍川産組	芦莚編事業	六〇〇
泰川郡漆組合	漆工業	一〇〇
大畜浦水産養殖場	住ノ江カキ養殖	三〇〇
江原道林業協會	松脂採取講習	九〇〇
新川郡農會	淡水魚養殖	五〇〇
淮陽外二郡農會	ライ麥早良田編講習	五〇〇
咸川郡農會	ホームスパン製織施設	五〇〇
慈濱機業組合	羊毛加工傳習會	七五〇
本府土木課	暗渠排水試驗	一、〇〇〇

朝鮮燃料會社
九月中旬創立

日本燃料株式會社(資本金三百萬圓全額拂込)は今回東京において創立を見たが同社の業務は石炭を完全燃燒に導くため燃料面に向つてアトマイザーを裝置しプールサムを燃料面に噴霧しメタン瓦斯を發生せしめ燃料効率をよくする點に着眼しその裝置器等の取付販賣を業とするものでこれによつて最低二割乃至二割五分の燃料節約となり加ふるに煤煙を噴出せぬので都市衛生にも貢獻するものである

なほ朝鮮及び滿洲方面へはこれと姉妹會社たる朝鮮燃料株式會社(資本金百萬圓全額拂込)が九月中旬設立される事となつてゐる

同社の重役陣左の如し

社長後藤登喜男▲支配人補趙淸貉▲その他重役四名未決定

鰯油、日本ソーダに落札

鰯油の今期分入札は二十七日執行されたが折合ず更に二十九日行はれた結果九萬罐を一罐二圓八十一錢にて日本曹達に落札するに至つた

現地報告 山西の寶庫 【3】
西原部隊長の調査によりて
中川特派員記

鹽その他の鑛物

山西では山の中で鹽が採れる。しげく輸送されたやうに運城に周圍十二里の鹽池といふのがある。これが河東鹽また山西鹽で實に壯觀なものである、池からは簡單な方法で年一億斤の鹽が採れる、海鹽よりズツと優良、一斤の鹽は一錢位のコストで得られる、この鹽税こそは中央及山西政府の重要財源であつた、今は〇〇部隊の手で完全に管理されてゐる、山西省では

ふの外河南、陝西へ移出され、安邑、山陰、昔陽、解縣地方からも採れるその他の鑛產品として平陸の石棉年產約三千萬トン、曲陽の硝石、硫黃天然の鉛鉛及天然曹達、五臺の石板、硯、瓷器樂のマンガン鐵、太原、長治、平定大同の石灰で凡て去法の原始採法である、また最近〇〇部隊で逮捕した閻錫山の腹心部官の自白によつて大同附近に世界的大金鑛があることが判明、閻錫山は今までこれを絶對的に秘密にしてゐた

不安な農民生活

山西山地は北支でも殊に雨が少ない、一ケ年の雨量は三百五十粍に過ぎない、モンスーン地帶で一年中陸上から吹く風が多いのでこれがこの地方を乾燥地帶たらしめてゐる、だから山西の農業發達の方向を規定する第一の要件は乾燥氣候にある、人工灌漑によつて農耕を行つてゐる所もあるが、草地を利用する牧畜が主業となさねばならぬ、農業發達に好都合ではないがこれを助ける廣大な平原と肥沃な土壤とがある、そして後に說明する黃土層の廣汎な分布、これが山西の農業發達の基底をなしてゐるのである

高度文明は農耕を以つて開始された、山西は支那文化發祥の地である、數千年前から農業が盛に行はれてゐたことに間違はない、だが農民は十年一日の如く數千年前の舊套を今も墨守してをり、收穫の如きも全く自然に依存してゐる、天候その他の自然の惠みがあれば豐作となつて過剩の生產をみるが、水害、旱害等天災が一度び襲へば實に惨めなもので凶作となれば生活はどん底に落ち離村する者が多い、しかも山西の農民はこの凶作を全く天運と觀念してゐる、それだから農民生活は極めて不安定なのである、これに政治的不安定が加はつて何時生命、財產を奪はれるか知れない、共匪匪賊の掠奪も日常茶飯事となつてゐる、惡政による過重負擔がある、農村救濟など藥にしたくともない、交通の不便、物資の流通が圓滑を缺いてゐる等々

山西、否山西のみに限らず支那農民は數千年もの間同處へゆき?を繰り返し一つの宿命を背負はされて生きてゐるのである、山西農村對策はこの障害を除去する方向に進められなければならぬ、〇〇部隊は今『銃劍で耕す』との尊いスローガンを掲げて戰塵の中に山西農村の復興を企てゐる

北支五省の農家戶數は一千二百五十萬戶で五省全戶數の八割八分を占めてゐる、山西省は全戶數の八二%にあたり山の上まで良く耕され農產物の多寡は山西省の經濟界に直ちに反映する重要性をもつてゐる、耕地內譯は次の通りである

(民國二十三年調べ、單位千畝)

水田三、六二九▲畑地五六、九三一計六〇、五六〇▲全面に對する耕地面積は一二・七

農家一戶當りの耕地面積は平均三十三畝である、山西の棉花は絳縣、曲沃、洪洞、新絳等汾河沿岸を主產地とする、その作付反別約百二十萬畝、產額約四十五萬擔である、次に山西は全支第一の馬鈴薯產地であることを忘れてはならぬ、一ケ年に一億斤も出してゐる、なほ民國二十五年調べの山西省の農產物收穫高は(單位百萬擔)小麥二六・〇大麥四・〇高粱二〇・〇粟二六・〇大豆八・〇燕麥〇・四である、玉蜀黍、豆類、米國種葉煙草等も產出する、しかして北部、中部、南部によつて氣候地形を異にし生產品も異つてゐる

公社債株式賣買引受募集
山一證券株式會社京城支店
京城府黃金町二丁目一九八
電話本局 二三五八、二三五〇、三五二九、七三〇七 振替京城一八八三

朝取証券取引員
福
吉村榮左衛門商店
株式 京城黃金町 仁川本町

短期 現株 期米 正米 ウ
内海清藏商店
期米 株式 仁川本町三 京城明治町一

朝鮮取引所證券取引員
株式 期米
太
新田義民商店
電話本局 220 2170

朝取現物部 電話本局 6131 6132 6134
短期部 5161 5162 5163 5164 5165 5166 5167 5168

大原證券會社
本日ノ動キ 午後二時調

株式 利喰ひに反落
波瀾裡に安値引

前場

前日後場急速又續進して新値から新値を追ふと云ふ絢爛なる場面を現出して手方は一齊に高値に進んだが今朝は買方が一齊に利喰ひに出かけた處へ新規の賣物も相當あつて反落を告げ當所も朝新三四圓五と同事大新七八圓丁と五安新東一三七圓三と一圓七安滿業七六圓丁と一圓四安鐘紡二二八圓四と一圓四安と諸株軟落して初まりあと此の邊の揉み合ひとなつたが安値は猛烈なる押目買氣濟在して後半より緩慢なるヂリ高歩調に轉じ更らに引際活調を帶びて急騰し昨日の高値に肉薄すると云ふ極めて注目すべき商勢を示現してゐたが更らに逆轉して急軟化して結局安値引波瀾裡に前場を終了した大引値段は朝新不中大新七七圓一新東一三六圓六鐘紡二二七圓九滿業七五圓八

利喰足速し

漢口振興に積極的に乘り出すとの池田藏相の演說を好感して一躍に擡ね上つた相場は本日はもう利喰ひと出かけて手方は一齊に呆けて二、三圓方の反落となつた買方の利喰ひは速かなりと云はねばなるまい買方が斯う云つた態度を持してゐる理由を推すならば目標が漢口の陥落にあり又陥落が遲すであらう情勢にありとすれば買方にしろはつきりした信念に據る譯に行かずそこから更に第三段の長期戰に入るのではなからうかとの論が優勢であるだけに買方の態度も勢ひ消極化せざるを得ないと云ふ事になる譯である反動高に過ぎないにしてもまたく多少の上値を殘すであらうから當分はこの寸退尺進の好勢は續くであらう然も漢口陥落に對しては大きな期待を繋げられてゐるのであるから場合に依つては反動高の範圍を突破して大きな物と化する可能性も皆無ではない陥落迄には相當の時日を要するであらうが其の間の推移は最も敏感にその動向を知り適宜に處して行くべきであらう

上値を殘す

買方の陣營は過般から續々として大手筋が退陣した事に依り著るしく力を失ひそれがために買方としては乘ずべき好機會も多分に惠ま

半島に誇る證券市場
朝鮮取引所
清算取引にも實物取引にも
電話入舟町 二田原レポード 申込は無代進呈

朝鮮取引所證券取引員
二田原商店
京城 黃金町

書覽 明治町

素人の戻り狙ひの買物がなか〱盛んだとのことである▲買方が消極的であるだけに此買物と利喰ひとで相場は一寸下押しを示してゐる▲だが 後平からは 例に依つて例の如く强硬に移つてゐるところ▲地合は飽く迄堅調でこの押も綏押しに過ぎぬであらうと思はれる▲南京相場があの通りだつたし徐州相場が詰らなかつたからと云つてそれと同樣に漢口を扱ふ譯には行くまいといふとが賣の眼目となつてゐるのであらうが▲情勢は刻々として移り變りつゝあり好轉しつゝある▲利害次第で豹變はお茶の子サイ〱と云ふ連中即ち諸外國が漢口陥落に依つて皇國の決定的勝利を得次第に百八十度の急轉換をも敢へて辭せないであらうとは過去の例に徴しても明らかだ▲漢口陥落前後の諸國の態度こそ觀物であり又注目すべきであらう▲それまでは双方共に積極的態度を採れまいと見るのが至當らしい

秋田株式現物店
京城府明治町二丁目
電話本局② 5155 5156 5157 5159 5150 644 669

雜株は確り

下支へは頗る强靭なるものがある休日控へに買物も一服とあるが更に買進まんとの氣勢を藏してゐる場面だ休日明けともなれば戰局の進展も期待される買氣は何等衰へないさして買急ぐ樣な振も見えない警戒態度と云ふでもない根强い買氣である急速の騰勢も望まれまいが一段々々高値に進んで素人の買轉換時代となるのではあるまいかと觀測してゐる向きもあつた

商算手力は利喰ひに小反落したが雜株界は引續き强硬物色買氣向衰へず部分的に引締りを示してゐた

源山本源作商店
京城府明治町
暑中御伺申上候
諸君の御非常時兼て會員各位の御健康を祈上候

來に宿むとも云へる買方の態度が消極的であつて然も大勢は買だとするとこれはうんと上値を殘して居り更に上進の餘地を殘すものと觀測される嫌な材料で下押し又は利喰ひで軟化したところは押目買方針で行つて間違はあるまい漢口の問題は蓋を開け舞臺が開けてから處置しても宜から兎に角一應買つて戻くべき相場であらう

休日明を期待

利喰賣に新規賣物も多少手傳つて二圓方の低落となつたが安値には依然强硬なる押目買氣が滯在して

物色買が賢明

鐘紡は既に安値から三十餘圓の反撥となり新東又猛烈な反撥を演じた現在既に兩者は反撥相場の先頭たる樣相を示してゐるが兩者は再騰遲早くも天井打ちとなり隆盛も從つて諸株に先んじたのである自然その反撥も又他株に先行すべき筈であるそして此兩主力株が反撥に移行すれば雜株人氣も漸次好轉すべきは當然である材料が頻出し猫眼的に騰落を繰り返す際であるから商値に飛附く時代ではないが下値は漸次、切り上ると共に執拗なる賣人氣は追々解消する順序と考へられる從來の諸株は先づ採算買に始まり採算を一應買溢したる後に增資拂込を買ひ、それが濟むと最後に新興時局株が專ら物色されたそして買滿腹を來した處へ增稅統制强化等の續出で崩落した今後は再び採算の擡頭を見んとしてゐる增資拂込は株式過剩を來すことを嫌惡する傾向に變つてゐるが當局もそれを抑制する方針になつたので此の際却つて好感される株式は目下轉換の氣運に向ひつゝある買煽りは望ましくないが優良株の物色買が此の際賢明であらう

三和株式現物店
京城府明治町一丁目
電話本局② 代表 6101 6102 6103 6104 6105 3922

國債 月末關係 小競合

月末關係から附出し商內多く一寸賑つてゐたが新規の商談乏しきため場面焦げつき人氣なく甲號中限り五錢安以外のものは全部不變相變らず目先保合氣分が强い樣である

公社債賣物

銘柄	賣物
甲號 五分利	103.4
乙號 四分利	102.70
四分利	102.0
三分半利	98.0
國庫(いろ)	(80)
三分利	360.1
甲一	360.0
滿洲 6・5%	198.4
東拓 5・5%	100.40
佛 4・4% 168回	98.6
4・1% 171回	100.1
4・3% 127回	99.70
4・3% 2回	99.95

期米 小浮動に揉合ふ

前場

今朝阪地は小高寄持ちしも當所は正米の賣行き不良に買

新甫の强弱觀

新甫十月限は買月が新米の出廻期とて弱氣は云ふまでもなく過去の例に見て新米が相當受渡に提供されるのではないかとの警戒から手放しで來るか否かであるが然し問題は農家が新米の賣出しに賣進めない譯である即ち昨年は近年にない豐作で一斤七錢位が最低で然かもそれは一時的に過ぎなかつた事から見ると本年はその當時より諸物價も高くなつてゐるので一斤が八錢位が安値でないかと見る向が多い若し之れが當らずとも大差なき値段とすると玄米で石に換算すれば三十圓となるので新甫十限が一圓四五十錢も下鞘をつけてると突込んで賣込む餘地はないと見る商も少くない狀態である

精米筋は休業

今朝阪地は更に强硬を維持せるも當所がその割り伸びないのは月末關係で新規筋は悉く商內を見送つてゐる事にも依るが兎く云ふ正米が白米の賣行き不良と相俟つて買氣がない事に起因するものと見られてゐるそして白米は今の所大阪方面の注文は內地の値上げが認められない事から五十錢位安く精米筋としては到底採算不引合ではないので休業する向が多く從つて玄米の賣行きも阪地に於ける白米の値上げが認められない以上は賣行き不良は當分續くかも知れない狀態である

正米賣行惡化

仁川に於ける期正米が最近聊さうに見えて伸びなくなつた事は大阪で國白の値上げが認められない事と今後は市内で販賣する白米も八分搗きに限定し其以上白い米は賣られなくなると云ふ事から之れが成行きを重視し新規買ひは警戒する者が多い事に依るものである從て正米市場方面を好く調査して見ると多獅錦とか陸羽等は從來の混合用として何時も々々買注文はあるが白米と來ては精米所は買進んで來ないのみか新規の注文は何れも五十錢位安く各精米所では先約物を加工してゐる位で新規の賣買ひは一つもないのでこの狀態が續くと丸仁の並米は當分賣れる見込みはない狀態である

新甫內氣配

今度生れる新甫十月限は新米建て古米を渡すと一圓の格下げとなるから中限より百丁下鞘を附けるのが當然であるが所へ十月限に新米が相當出廻つて來るので之等を見込むと每年百五六十丁から多い時には二百丁近くの大下鞘に生れる事も尠なくないが然し本年は非常時であるのと農家の平均賣り徹底等に依り新米が出來てもさう安く手放す者はなからうと見る商が多い從つて新甫の鞘も精々多くて百五十丁動きもすると百二三十丁位の下鞘でないかとの說者も多い樣である

大阪の商店で先約を解除

いのと原料の關係に仁川の精米業者では只先約品の加工をする位で新規の取引は皆無の狀態に陷つてゐる所へ八月一日から更に大阪で八分搗き以上の精米は販賣せぬ事になつたので同地の商人が八月積みとして賣約せる者はその解約を申込んで來る向が多く今朝大阪庄野商のから角仁白米移出部に對し八月以後賣約品は一齊解除し若し損失となる場合はそれを辨償する旨の通知さへあつた從つて仁川の精米所では先約品の調製も出來なくなりその打撃は相當甚大の狀態である

米界 六感

大阪で國白の値上げが認められないことは朝鮮の精米屋さんに取りては何んと云うても大打撃でこの頃は白米の取引は皆目なく各精米所共休業してゐる始末▲之れでは白米の原料に買網くよ▲仕手のない丸仁の並米なんか相手にする者がないのは當然で市場相場が弱さうに見えて伸びなくなつたのも主に斯うした事情に因るものである▲餅米は旺上りを好くするため入荷が頻繁化したのでそれを防止するため玄米は一叺の目方を百六斤に限定しそれ以上でも少くても不合格とする事に決つた筈であつた▲所が丸ナでは內地に於ける惡評と格下問題を緩和するため六月一日から目方を百七斤に殖し種々移出してゐるさうであるがこの一斤を値段は三十三錢と見て格下げ十錢を加算すると四十三錢格下げされたのと同樣であるから寧ろ目方を殖さずに格下げして貰うた方が却つて丸十米の利得であつたと云ふ者もある▲何にしても內地の商人は味よりも旺上りをやかましく云ふのは事實で入荷さへ多ければ喜んで貰ふが入荷には際限がないのでこの點は統一を絕對固守すべきだらう

各地正米市況

銘柄	等級	値	銘柄	等級	値
玄米	三等	[illegible]		三等	[illegible]
多摩		[illegible]	銀坊主	三等	[illegible]
穀良都		[illegible]	陸羽		[illegible]
並玄米		[illegible]	無芒坊		[illegible]
白米丸仁	一等	[illegible]	丸仁	一等	[illegible]
龍山	三等	[illegible]	金汀	三等	[illegible]
江景	三等	[illegible]	群山	三等	[illegible]
濟州	三等	[illegible]	天安	四等	[illegible]
南陽	三等	[illegible]	平澤	三等	[illegible]
水原	三等	[illegible]	沙里院	三等	[illegible]
釜山	(不製)	[illegible]			
大邱	(不製)	[illegible]			
群山	(不製)	[illegible]			

京城綿布仲値

銘柄	値	銘柄	値
三鷄	[illegible]	改良九龍	[illegible]
長鼓	[illegible]	金剛山	[illegible]
九龍	[illegible]	葉鐘	[illegible]
世樂	[illegible]	飛犬	[illegible]
双人平	[illegible]	翡鳥	[illegible]
改良関税	[illegible]	青判級	[illegible]
オームー良	[illegible]	東方朔	[illegible]
公會堂	[illegible]	ソネツト	[illegible]
五枚朱子	[illegible]	金九龍	[illegible]
金明太	[illegible]	四天鎚	[illegible]
関鶏	[illegible]	九陸星	[illegible]
不老草	[illegible]	大檜山	[illegible]
天橋	[illegible]	三神山	[illegible]

一般商品市況

京日卸賣物價

仁川海岸町
京城黃金町
米 株
マ七商店

仁川期米本店

仁川穀見出入 (三十日)

▲廻着▲玄米四一、二一叺▲大豆一、一六八叺

京城日報
朝刊
本日朝夕刊共十四頁

寄贈
13.8.1
帝國圖書館

現地の事情を充分參酌し國策遂行に萬全を期す

二日の五相會議に對支中央機關問題を附議

【東京電話】懸案の對支中央機關設置問題は愈よ來る二日の五相會議より本格的檢討を行ひその根本方針を決定した上閣議並に參議會に諮つて可及的に設置問題は實現を急ぐことになつた、この問題は內閣改造のため決定が遅れ改造後改めて五相會議の議題に取上げることとなつてゐたが、漢口攻略を中心とする戰局の進展に基づく前事態に即應する物資動員計畫實施その他重要案件を急ぐため、中央機關問題は更に遷延を餘儀なくされ今日に至つたが、右交渉も漸く五相會議の特殊の立場に基づく對支政策一元化の大局的見地より現地の事情をも十分參酌して、國策遂行上萬遺憾なき根本方針を決定するに至つたので、愈々この機關問題の審議を進めることとなつたものである、而して對支中央機關案に對する近衞首相の意向に則し、組織その他は法制局に命じて具體案を作成せしめる方針である

〇〇部隊・華涼店を占領

【安慶三十日同盟】太湖を占領した我が〇〇部隊の一部は、本日午後二時から太湖北方の天堂山方面に敵入した敵殘を長涉河流域の山林地帶に追ひ詰め之に猛襲的打擊を與へ、更に進擊を續け太湖北方凡そ十キロの華涼店を占領した

雲南通過承認を蔣介石が強要

龍雲主席歸來で判明

【上海三十日同盟】昆明來電によれば雲南省主席龍雲は、漢口に於て蔣介石と會見後四川軍閥と成都に於て協議を遂げ二十八日午後二時飛行機で昆明に歸還したが、同人の談によれば同人は蔣介石を始めその他軍政關係者と建國大計につき意見を交換した「現在に於ては既に全國總派を分たず抗戰に努力してゐるのは欣快に堪へぬ、雲南省は既に各種生產の建設に努力してゐるが、漢口における各機關長官と神談の結果今後更に之を強化することにした」と述べ全國の軍閥の存在を暗示し、且つ雲南省を、地域人民の國府の經濟的基礎たらしむることを蔣介石より無理矢理に承認せしめられた事實を物語つてゐる

國府外交部全部移轉完了

【上海三十日同盟】國民政府外交部は三十日情報司長李抱牧が逃行り、休會に入つた外交部全部の移轉を完了した漢口撤重慶に向つたのを最後り

事業統一を目指し電信電話會社設立

中華民國臨時政府聲明を發す

【北京三十日同盟】中華民國臨時政府は北支における電氣通信事業統一經營の目的のもとに華北電信電話株式會社を設立することとなり、三十日左の聲明を發表した

聲明書　本政府は北支における電氣通信事業を統一經營せしめる目的をもつて、茲に華北電信電話株式會社の條令を公布して即日これを施行せしめたり惟ふに北支における電氣通信施設は紛雜多岐に亘り且つその機能充分ならざるもの少からず、然るに電氣通信事業たるや其の開發、文化の發展及び治安確立に必要不可欠なるは今更多言を要せざる處にして一日も速かに今日の狀態改善を急務とするものなり、今や華北電信電話株式會社を設立せしめ確固たる基礎の上に北支における通信の秩序を速かに調整せしめると共に華北通信事業の統一發達を期しもつて一般民衆の通信需要に即應し得るの方策を確立せんとするものなり、本條令により設立すべき華北電信電話株式會社は蒙疆交通部所屬の電氣通信設備の一切を繼承し中國及び日滿兩國朝野の資本的技術的協力を得て成立すべき中國法人にして政府は華北電信電話株式會社をしてその目的を遂行せしめるため政府監督のもとに通信上相當の特權を附與したり、政府は本會社の健全なる發展により中國文化及び經濟の更生伸展に多大の効果と便宜を期待するのみならず中國國策の線に順應し東亞通信の大系確立に寄與すると共に中國の繁榮と東洋永遠の平和に貢獻せん事を期するものなり

グルー米大使宇垣外相訪問

【東京電話】駐日グルーアメリカ大使は、三十日午前九時三十分外務省に宇垣外相を訪問して上海大學問題に就いて會談し、同五十分辭去した

訪濠使節團出發

【新京三十日同盟】滿洲國訪濠修好經濟使節團鄭禹敬團長以下一行は三十日午前九時發列車で出發、先づ大連に向つたが、驛頭には張國務總理、各部大臣及び植田大將など日滿官民多數の見送りがあつた

電本局一〇〇四
荒井のお乳
電話龍山七三一

山西戰線より＝〇〇に於ける南部隊長の歷史的會見＝航空便

機雷滿載のジャンクを爆擊

【上海三十日同盟】艦隊報道部三十日正午發表――
二十九日正午艦艇の一部は九江上流において機雷多數滿載の大型ジャンクを攻擊、機雷全部を之と共に破砕せり
海軍航空部隊の一部は二十九日大通附近において敗殘兵の跳梁を掃蕩、多大の損害を與へたり

英下院最終日　對將信用供與につき質疑

【ロンドン二十九日同盟】イギリス下院は二十九日本議會最後の本會議を開催、對將信用供與問題、英米通商協定問題などにつき質問應答あつて散會、來る十一月まで

蘇聯の申入を拒否

堀内次官　蘇聯代理大使　會談内容

【東京電話同盟】スメタニン駐日ソヴエート代理大使は三十日午前十時外務省に堀内次官を訪問、琿春事件に關し會談を遂げたが右會談の內容は左の如くである、即ちスメタニン代理大使は堀内次官に對し
二十九日午後四時日滿國境が越境しようとしたのでソ聯國境警備隊はこれと交戰し日滿部隊を滿領内に撃退せしめるの餘儀なきに至らしめた、その際我方に死傷者を生じたとの情報に接したソ聯政府は、右に對して抗議すると共に本事件に對する責任は日本政府にありと認める旨を申入れた、これに對し堀内次官は
滿ソ國境方面越境事件に關するソ聯側申入れは誤れる情報に基づくことが少々多いやうであるが、本件の如きも日本政府の有する情報は全部之と違つて二十九日午前事件はソ聯兵が滿領內の西南方凡そ一千米の地點に不法越境し陣地構築に着手したので、我が守備隊は之を擊退した旨現地より報告に接してゐる、日本政府は右ソ聯兵の不法越境に對し最も嚴重に抗議すると共に事件發生の重大責任は全然ソ聯側にあることを申入れるものであつて本日のソ聯側申入れの抗議は我が方として受理する限りでない
とソ聯の申入を拒否することであつた

〝儂が說明しようか〟

血書の志願書に暫し感激

愛國朝鮮展を觀覽

宇垣外相

【東京支社特電】今を時めく外務拓務兩相の宇垣一成將軍は卅日午後三時十五分鼎大臣の長男一雄君初め芳子、信子二令孃を伴ひ愛國朝鮮展にひよつこり姿を現はした、先づ入口正面の南大門を總督時代の感慨をこめた面持ちで見入り、愛國風景のショウ・ウキンドーに目をやつて『評判が良いので非常に嬉しく思ふ』と上機嫌で五階特設會場に入り、歩館の案內で

北鮮　三港と日本海湖沼時代の場面で、本府の西本商工課長が『羅津の發展はまだ遲々としてゐます』と說明すると『それや、まだこれからさ、儂も一度は羅津が草に埋れる頃に行つたことがあるが初めから考へてゐた、これを我慢せねばやいかん、これからだよ、將來の大發展の爲には五年や十年辛抱しなければやいかん』と力強く來るべき北鮮の發展を語り、統治大觀のところでは說明役の御手洗本府局長が『閣下の方が詳しいでせうから』と水を向けると『何なら儂が說明しようか』と朗かに哄笑、五箇年計畫の金の産出量推移に

流石　に默々として觀覽、志願兵制度の血書の志願書には頭を下げて暫し感激、血で書かれた「天皇陛下萬歲」の文字や「日の丸のハンカチ」には感極まつて吸付けられた樣に見入り、その他の愛國場面でも紅潮させた頰に感慨深い色を浮べてゐた、教育大觀に展示されてゐる兒童の作品は一々懐しさうに眺め『字も綺麗な作品も、前總督に比すく〳〵と伸びて行く半島の姿が眼に見える樣に感じられたらしい、第二會場の

鮮產　品即賣場では買はずぎて補充がつかずにゐるが店先きの實物に眼をつけて、非常によろこび『スリッパは內地の需要も激増してゐるし、アメリカ向けも供給が足りない位だ、どし〳〵つくる樣にしなきや』と激勵、名產物の陳列に海苔が殆ど賣切れてゐるのを見て『此の邊の海の物など買つて來て補充したんぢや半島物產の結果にかゝはるからね』と滿腔的に半島物產を禮讃、同三時五十五分久し振りに週末靜養の爲め茅ヶ崎の別邸へ歸つて行つた

宇垣外相拓相は語る

滿目これ舊知

恰も故山に歸りし心地

感想を語る

【東京支社特電】宇垣外、拓相に愛國朝鮮展の感想を乞へば
『滿目あたかも故山に歸りし如く、感慨無量なるものあり』とすぐに語つた
の一語に盡きる、展覽會もなかなか上手に出來てゐる、各方面の評判も大變いゝやうで自分としても非常に嬉しい、殊に今次事變に際し半島人の銃後運動をまのあたり見せられその熱誠振りに感服してゐる、私も老軀を提げてお國のため御奉公申上げてゐるのであるから、半島の方々も向この上とも忠誠を勵まれるやう貴重なる紙面を割いて勵ましてもらひたい』と緊張の色をみなぎらしつゝ言葉すくなに語つた

八月積込み分の除外方を陳情

石粉搗白米禁止問題につき

朝鮮米業者府當局を訪問

【大阪支社特電】搗減りのするのと御氣の毒な蕎を賞すと云ふ衞生的見地から、石粉搗白米の使用禁止を斷行する大阪府の意向に就いては旣報の如くであるが、昨日鮮米問屋木谷久一氏その他米穀問屋が府當局を訪問石粉搗使用禁止令實施期その他に就き懇談的に陳情するところあり、朝鮮の精米業者に無警告にこれを實施しては經濟上の打擊少からず、少くとも八月積み白米の分はこれが除外を認められたき旨申出たが、府當局は禁令を實施するとの返答を與へたのみで禁止令實施期には觸れるところなかつた

一方　朝鮮物產協會側の陳情もあり府衞生部では、警務部衞生課、商工課の責任者が協議の上、公文書を以て朝鮮總督府に急を諒解を求むることになつた、鮮米朝鮮の精米業者は雜から直ちに搗白に取掛り、先づ百くる手數を省いたため、であるか無砂八分搗にすることには先づ玄米にしてから精米搗に入れることになり、設備も無砂搗精米搗に代へることになつては、經濟的にも時間的にも相當の準備を必要とする外、八分搗に向くものゝ、近年米に向く品質に就いても多少研究の餘地があり、更に角朝鮮の產米業者にとつては相當重大問題であるからこれが推移に就いては非常なる關心を持たれてゐる

緩和運動乘出しの懇請を

右に就き朝鮮穀物協會の横山理事、名古屋鮮米協會の鰐田田源所長は卅一日來阪、物產協會の矢野事務主任と協議の上至急對策を講ずることになつてゐるが、場合に依つては總督府側より緩和運動乘出しの懇請をすることになる模樣である、只何よりも都合の良いことは府知事池田清氏が總督府警務局長たりしことである

銅の使用制限

八月十五日より實施

【東京電話】商工省では軍需及び輸出用銅の供給を確保するため最近の情勢に鑑みこの際含銅用途に對する銅又は銅合金の供給を確保せん

がためには更に制限を強化するの必要ありと認められるを以て、先般重ねて銅使用制限規則を改正昭和十八年八月一日附官報を以し公布

十五日より施行することとなつた右改正により今後は銅の使用は全面的に制限された譯である

義務教育八年制

教育審議會で決定

【東京電話】初等教育內容刷新に關する國民學校の民教修學校案について審議を重ねてゐた教育審議會特別委員會では三十日午前十時二十分より文相官邸に第十五回整理委員會を開催、初等教育改革案の整理も略々完了し義務教育を八年制度の下に施行の年を初等國民學校後期二年を高等國民學校とする名稱並に高等國民學校の強化內容を決定午後四時半散會した

小磯、香月　兩將軍の略歷

【東京電話】三十日勅により豫備役仰付けられた小磯大將は士官學校十二期生として軍事參議官杉山大將並に中支派遣軍司令官畑大將と共に現役として今日まで殘存してゐた部內稀れに見る人材であり兼ね而へ航空本部總務部長、陸軍省整備局長、軍務局長、陸軍次官、關東軍參謀長の要職に歷任、第五師團長から昭和十年十二月朝鮮軍司令官に補せられ在職二年八ケ月に及んだ
その間幾度か第一線軍司令官、教育總監、陸軍大臣等の候補に擬せられたが、部內の事情から遂にその實現を見ず、現役から偉材を失ふ事は部內の同情を集めてゐる、又香月中將は士官學校十四期生として古莊臺灣軍司令官、西尾教育總監と同期生
步兵學校長、第十二師團長、近衞師團長、教育總監部本部長から支那事變勃發と共に故田代中

漢江と南山の眺めよき
郊外住宅地
（南山裏漢南町）
華鏡臺
第一回賣切新築既に貳拾數戶
近日バス運轉ノ豫定更ニ第二回分讓開始價格坪十圓ヨリ二十圓內外家屋坪七十五圓ヨリ百圓卸金又ハ年賦賣約ニ應ズ
朝鮮農林株式會社
龍山二三一七番

回教徒對佛教徒の軋轢暴動化す

死傷三千餘名の多數

【シンガポール三十日同盟】三十日ラングーンからシンガポールに達した情報によれば、去る廿六日來不穩の形勢を示してゐる、ラングーンの回教徒對佛教徒の軋轢は二十九日に至り遂に大暴動化し、猶蠢に出動したイギリス軍隊と各所で衝突、ラングーン市は恐ろしい修羅の巷と化した、而して廿六日來回教徒と佛教徒とは既に市内各所で小競合ひを續けてゐたが、廿八日より一段と惡化し殺人掠奪放火事件並に警官隊全部に對し發砲命令を下すに至つた、事件發生以來二十九日正午迄の死者は四十三名、負傷者は實に三十名の多きに達してゐる、騷擾の原因は最近出版された回教徒の一著書が佛教徒を刺戟侮辱せしめ數千名が回教徒たる印度人を襲擊したことに端を發し騷動の擴大するに從ひ、ビルマ人の手で民族鬪爭の色彩を濃化しつゝあり成行は極めて重大視されてゐる、ラングーン市はさながら死の巷と化するに至つたので、遂にラングーン駐屯ヨークシャ騎兵部隊をはじめ多數の軍隊が出動市内の要所々々に機關銃を据ゑバリケードを築き一方裝甲自動車は市内に巡邏して警戒に當つた、然るに血なまぐさい爭鬪は依然絶えず二十九日夜軍隊が本部を警戒中途に民衆に向つて發砲負傷者多數を出したが、イギリス當局は戒嚴令を施行した

台灣產米の移出を管理

交涉經過發表さる

【東京電話】臺灣總督府では昨春來臺灣米の內地移出管理を企圖し爾來關係官廳たる拓務、農林兩省と種々折衝を重ねて來たが三十日正午丸之內工業俱樂部へ各關係官出席、總督府森岡總務長官より交涉經過報告あり、午後二時散會直ちに左の如く發表した
（農林、拓務兩省共同發表）近く內外地の關係官吏を網羅した臺灣重要產業調整調査委員會を組織して來る九月一日之を開催し管理案要綱の委細は本委員會に諮問したるのち確定せらるゝ豫定である、本事業の目的は臺灣產米の移出を管理することによつて臺灣の產業上に於ける特殊地位を助長し台灣特有の產業資源の開發利用を徹底せしめ同時に生產力を擴充し之により有用產物の調和的增產をはかると共に農家經濟の安定向上を期せんとするものである、その方法は先づ移出米を臺灣總督府が買上げ、その販賣は之を農林省に委託し農林省は現在の台灣米取引機構を出來る丈取入れる特殊機構を使用して之を販賣することになるのである

池田知事語る

とあり、朝鮮に十分の理解を有する爲、朝鮮米を敵意に排斥すること など斷じて無いこと、また經濟的に急角度の變化を及ぼすが如き朝鮮白米の移入禁止令等は豫期されない
右につき池田知事は語る
經濟的に急激に打擊を與へる樣なことはさせないからさう心配しなくても良からう

朝鮮製錬　生產設備を擴張

朝鮮製錬では昨年末竣工せる鎮設二百トン爐の外生產設備の擴張をなすべく目下銅爐の新設電氣製錬設備の擴張を行ひつゝある、なほ同社所有鑛山は竞富り克城、永昌の二礦山に五十トンプラントの設式選鑛場を設備することになり目下工事中であるがその他の鑛山も探鑛の進捗に伴ひ選鑛場を新設する見込みである

三井鑛山と電氣化學

電氣化學が倍額增資の目的としたアルミ工業への進出問題は、獨逸より買收する特許に相當の瑕疵があるとされるところから中途にお いて計畫放棄の已むなきに至るのではないかとされてゐたが最近に至り同社では三井鑛山と共同出資の上、新アルミ會社を設立し、この新會社を通じて同社が計畫したアルミニューム及びマグネシユムの生產を實現することになつた、兩社に於て計畫されてゐる新會社は兩社折半出資の資本金三千萬圓で電氣化學の姬五發電所の電力二萬五千キロを使用しアルミニューム年產五千屯を目標としてゐるが工場建設地は大牟田附近に選定される模樣であると

東西南北

鐵道局々友會新南舘食堂お點時の出來事…蔡尾大地を灼く或る日工藤鐵道局長は吉證係長連と時局柄簡素な食卓ランチなどをとり話題も賑々しくフォークとナイフを手にしたらの上の局長の前に例のヌーと眼鏡越しの眼付はヂリ〳〵と制服を通して局長の身に迫つて來るので、はじめて朝鮮の暑を迎へる局長たまりかね『諸君熱いぢやないか』と先づ一釦外いて上衣を脱ぎ居並ぶ面々を見渡したが、誰一人制服を脱いでゐるものもなく、ボタン一つはづしてゐるものもないので不思議に思ひふと傍らの壁を見るとゝ上衣脱ぐべからずの制札がいかめしく貼られてあつたので、局長はヘッと驚いた『局長のあの時の心境こそ、まさに酷暑零下三十度の價値はあつたでせうよ』とは會食者一同の後の言葉（寫眞は工藤局長）

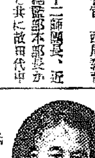

慢性と再發

淋菌は感染早期は尿道粘膜の表面を蠶食しつゝあるも、次第に粘膜の側管及び深層に潜入す。故に淋疾は感染後、三、四週間を過ぎたる時は、亞急性より慢性症に移行し、疼痛は減少するも、その治療法は却つて困難となり、內服薬、洗滌薬、注入薬、注射薬等にては、到底根本的に全治せず。
しかして治療日數の長引くに從ひ、時候の變り目毎に、または患者か飲酒その他の不攝生を犯す毎に再發し、病勢は一進一退をつゞけ、つひに淋疾は不治にあらざるかとの疑ひを抱くに到るのである。
こゝに鑑み、男子淋病の根源たる尿道粘膜の細胞組織下に潜在する淋菌を撲滅し、眞に再發を防止すべく、各專門家の指導協力の下に多年にわたり苦心研究の結果、つひに創製したのが日、英、米、佛、製法特許ウラルゴールである。

淋疾にウラルゴール

日英米佛製法特許

ウラルゴールとは、洗滌薬にあらず、注入薬にあらず、また勿論內服薬にもあらず淋菌に對し殺菌力強大なる特殊の銀劑と、粘膜深達性に富む色素劑とを、化學的に結合して粉末とし、この粉末を直ちに溶解する細き管中に入れてある。此の管を尿道へ入れると、外管は忽ち溶解し、內容は粉末なるが故に、注入薬の如く二、三分にて外部へ流出する事なく、尿道の彈力によつて却つて尿道粘膜の微細なる部分にまで分布密着し、其のまゝ徐々に溶解浸潤しつゝ、次の放尿時まで間斷なく殺菌深達作用を持續するのである。
內容が粉末にて、しかも一本にて數時間にわたり殺菌深達作用を持續する點が、從に內服薬、或は銀の注入薬等と異るウラルゴールの新發明價値にて、されば感染早々は勿論、尿道粘膜の側管及び深層に潜在する慢性淋菌をも殺菌し、排膿淋絲を消退し短期治療に奏效するのである。

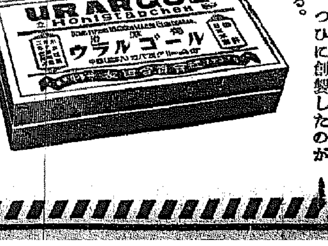

適應症
一、慢性、或は再發性の患者には、最初に短管十本入を使用し、次ぎに中管を使用されたし。
一、惡性か、或は數年、十數年の固疾慢性症の患者には短管、中管の次ぎに長管を使用されたし。
一、感染早々の患者には、短管を使用されたし。
（治療用としては一日一本或は二本使用の事）
（使用に要する時間、一本僅か二、三分）
（殺菌作用は一本にて三時間より六時間）

附言
ウラルゴールは簡單平易或は注入薬と異り內容が粉末なれば後部へ淋菌其他の汚物を移送する危險なし。殺菌時間中も、無刺戟にて副作用なく平常と何等異る所なし。使用法も頗る簡單にして安全、携帶にも便利なり。之等の諸點もまた本品の大なる特長である。

ウラルゴールの效力は益々認識を高め、現在にては大學病院を始め著名の泌尿科專門醫に賞用さる。使用法は頗る簡單安全なれば、未實驗者は速に之を使用の上、淋疾に對する新治療方針を得られたし。

日英米佛製法特許　ウラルゴールの種類と價格
短管三本入（携帶用）　クリーム　カバー附　〇円七五
同　十本入（初期　男子慢性及再發初期用品　少女尿道用、子宮頸管用）　同　二円〇〇
中管十本入（男子慢性及再發用　女子尿道及膣用）　同　二円五〇
長管十本入（男子慢性固疾用）（外に大量入、病院用あり）　同　三円〇〇

類似名あり、ウラルゴールの短管、又は中管、或は長管と必ず御指定を乞ふ。各地の藥店、デパート藥品部にあり。若し品切れの時は小爲替か、振替にて發賣元へ直接御注文ありたし代金引換にても御送附す（郵送料不要）（郵券代用は一割增）

ウラルゴール説明書進呈

發賣元　東京市日本橋區本町三ノ一　友田合資會社
電話日本橋(24)二八〇・二八一・七四〇・七四八・七四九
振替口座・東京・一九三八
U.O-703
製薬貿易商

社説

スポーツと人間 オリムピック返上と其意義

来る八月四日から、伊勢大神の神域に於て開催される、神宮奉賛會主催の全國軟式庭球選手權大會に參加する、半島代表選手一行約八十名は、既に壯途に就いたのであるが此際に於てスポーツに對する吾人の認識を再檢討するとは穴勝ち無意義とはいひ得ぬ。軟式庭球に於ける朝鮮の地位は、既然全日本に優越して居り、既に明治神宮大會に於て三回、皇太神宮大會に於て二回、過去五年に亘りて完全に五回連霸の偉績を示してゐるのであつて、今次の大會に於ても、亦必勝が期待されてゐる。

半島軟式庭球の強味は、その強固なる團結協力と、平素の練習と、精神的鍛錬に因ることは云ふまでもないが、その技に於ては內地と兩々相譲らざるものあるも、結局半島選手の團結力と統制の優越が勝敗把握の要因をなしてゐると言はれてゐる。しかも半島選手は內鮮一體化の陣容であつて、その強さは既に全國に鳴り響いてゐるところ、半島選手たるもの、宜しく此の名譽と誇りを永遠に持續すべく今後一層鍛錬を礪くし、統制を嚴にすべきである。

半島庭球の指導者は、常にその選手に向つて、スポーツは遊びごとに非ず、人間の素質錬成の大道場であることを強調し、崇高なる人間道義の上に立つて、心身の鍛錬錬磨に努力すべきことになつてゐる。これは極めて意義深きことであつて、そこにスポーツの本領がある。半島庭球が全日本に優越してゐるといふことは、單に「強い」といふことだけでなく、その選手の素質、統制に於ても十分自負するに足るものあることを忘れてはならぬ。アマチュアスポーツの本義をよく認識しなければならぬ。

特に今日の時勢に於て、體位の向上と精神の鍛錬と人格の錬成とは、最も根本的なる國民的要務ともいふべきであつて、スポーツが國民の上に持つ使命も亦こゝから出發するものであることを銘記する要がある。スポーツは國民の心身鍛錬の活要素である。

オリムピック東京大會が返上されたことは、スポーツ界に大なる衝動を與へてゐるが、これがためにスポーツの本領の上には何等の影響はなく、それよりも、オリムピック大會の返上によりて、スポーツが國民的教養鍛錬として、更に大なる意義が齎されたものと言ふことが出來る。

オリムピック大會をのみ目標とすれば勢ひ記録の競爭となり、專門選手の活躍のみが重視されるやうになるのであるが、この大會が返上されたことによつて、スポーツは本來の目的たる國民の教養鍛錬に全面的に努力が集中されると言ふことになる。斯うした一般的立場からスポーツを普及して、スポーツの本來の目的を國民大衆に認識せしめることは大切な努力の一つである。

◇ ◇

銃後生活緊張に 北京は自粛一色

『日本精神作興運動』を開始

【北京支局廿八日發】北支の主都北京は事變以來邦人の人口増加につれて漸く歡樂の色あり戰線に近い銃後第一線の緊張こそ最も必要で浮かれ市民の精神を引締めようと國民精神作興運動が俄然勃興し軍當局、民團と協議の結果、現地民衆の日本精神作興大運動を開始すべく二十七日夜その發會式を盛大に擧行した

日本內地に於ける緊張ぶりは寧ろ北京天津あたりのそれよりも濃厚であるとの非難があり一部金儲け連中の手段を選ばない一部人々が居留民衆を墮落へ誘致するものとしてその方面の取締を嚴にし新興北京風紀振肅を敢行する事に決定

先づ俎上に擧げられるのはダンスホール、カフエー、料理屋等であるが、ダンスホールは毎日午前四時頃まで外人ホール並に踊り狂つてゐたがそれを斷乎と彈壓し夜の十二時までとし、外人經營のホールへは原則として邦人ダンサーは雇傭される事を許さない

なほ情勢を見た上、從業員の就職等に支障なき見込みがつけばホールの營業を取消して閉鎖を命ずること、カフエーは電光を一色とし、ネオンを全廢する、と敵地を選擇中である

時間を十二時迄に制限するといふ風に適用される事となり、日本料理屋も鳴物は十二時迄、大枝類は一切禁じられた

一方一線にある青年男女がやゝもすれば浮假な氣風になりやすいのでこれが善導のため善良な娛樂機關を設け又は精神道場をつくつて精神作興の共に供し、武道の獎勵のため武德殿を造るといふ計畫もなほ進められ軍では更に大規模の北京神社を造營して北支在留日本人の精神統一の殿堂たらしめんとする

產米增產については準備は出來てゐる

湯村農林局長の歸任談

湯村農林局長は二十九日平南北の產米品質改良狀況視察から歸任、米穀問題、東亞農林協議會並面の問題につき次の如く語つた

◇平南北兩道の產米品質改良打合會にも出席したが都水利組合、穀物協會の人々は九十錢の十錢格下を挽回すべく全く眞劍に努力してゐる、一緒に行つた伊藤技師との質疑應答を聞いてゐても全く心強く感じた、天候さへ順調に行けば本年は相當立派なものが出來る確信を得た

◇東亞農林協會は各專門委員會もあり一週間に亘つて東亞農業の根本策が討議される重要會議だから私の外各方面の人々も出席して貰ふことにしてゐる、此方としても色々考へてはゐるが農業としては現在手數せず農林省の意見をよく聞いた上、朝鮮の立場から希望意見を申上げるつもりだ、はつきり方針が解つてゐないのに先き走つた注文をするのは却つて朝鮮のために不利だと思ふ

◇目下しきりに傳へられてゐる米穀統制の強化も時局柄避け難いところであらうがやるとすれば相當思ひきつて專賣に近い方法でもとつた方が安全であらう、米については內外地各道間に案を立て統制が出來ないから、今度の會議にもその話が出ることだらうから充分研究して決定するやうにならう、產米增產については大掛りなことは內地との關係もあり決つたものはないがどうなつてもまごつかないだけの準備は出來てゐる

◇帝產の重要性が益々に加つたので產米保全局、部に昇格せよとの意見は自分も贊成であるが可能な範圍で擴充するものだ

簡保契約狀況

朝鮮簡易保險の六月末現在契約總數は內地人卌五萬七千百六十件、朝鮮人百十一萬六千百四十三件、合計百四十七萬三千三百三件、保險金總額は二億七千四百九十九萬七百三十二圓六十錢である

時代に即應し 利息制限令改正

各道の實情、意見聽取

總督府法務局ではかねてから利息制限令改正につき立案を急ぎ一應の成案を得、法制局に照會中のところ今島經濟非常も立案當時とその趣を異にする有様なので右改正案は一應撤回の上、改めて新時代に即應した利息制限令の改正に着手、これと呼應し財務局では各道の實情並に意見を聽取のため三十日各道財務部長宛に

一、現下金融事情に鑑み利息制限令規定改正要否

二、同令第一條所定利率は如何まで低下するを適當とするや

の諮問を發し、各道ではそれぞれ管內金融業者等の實狀を調査し改正の具體的理由を附し八月二十五日までに提出せしめることとなつた

鮮滿貨物直通 運賃打合會開く

鮮滿兩鐵道當局では三十一日から二日間安東で鮮滿鐵道貨物直通運賃打合會を開催

從來鮮滿間の直通貨物賃率は鮮內局線發小口扱にのみ適用されてゐたが滿鐵が十月一日から貨物運賃改正實施を好機とし鮮滿間通過の小口扱に改め、これに鮮內各私鐵線をも加へ又車扱は主要品目に限り何れも直通貨物賃率を制定せんとするもので鮮滿輸送の一如を叫ばれてゐる折柄大きな期待がかけられてゐるなほ鮮鐵からは山口、由內兩書記が出席

天津國際運輸に 頻々と放火續く

【天津二十九日同盟】最近天津フランス租界の國際運輸會社に對し頻々として放火事件がおこつたので同社では事變一周年を迎へ、一部不逞分子の策動と見て二十八日から特に社員を非常召集し警戒中のところ、二十九日午後八時頃高橋社員が同社通頭の野積所に積んで重ねてあつた茶の袋荷の下にボロ切れと石油を重ねてこれに發火紙を捲かせてあるものを發見、直に我警察に急報、目下現場に出張調査中である

獻金美談二つ

二十九日朝鮮軍愛國部に寄せられた軍國の母と軍國少女の獻金美談

▲黃海道海州邑南地ツマエさん 中には非に金十圓が添へてあつた は愛息勇君を戰地に送つた名譽の母、私は名譽の出征兵家族として銃後の皆樣から眞心溢れる御厚情を受けてゐる幸福な身分です息子はお上へ捧げた後、これは少額ですが何かのお役に立てばと金十圓を獻納した

▲黃金町七ノ八五平尾タマ子、數子さんの二人は良一兄樣が出征して三ケ月になりました、これは私達の月謝免除のお金ですから私事に使ふことが出來ませんと金十圓を國防獻金した

惡路を突破、前線へ進擊……山西戰線から……

嚴肅なる實修道場

少年團指導者實修道場見學記(二)

外金剛溫井里にて 大野特派員

鮮內に於ける少年團教育は未だ微々たるものではあるが、最近に至り全鮮各小學校或は隣保に於て組織するものが次第に增加し現在では三千五百餘名に達してゐる

之等少年團指導者實修所が開始されたのは昭和八年八月京城府が主催となつて京城府外狎鷗亭院農場裏で實施したのが初まりで昭年大邱府と京城府が開設してから昭和十年本府はこの運動に開し昨年度まで三百二名の實修生が終了してゐる、その大部分は初等學校職員で何れも修了後はこの教育法を學校教育に取入れ多大の效果を收めてゐる

大體以上が少年團教育の概說であるが之れから實地に就いて說明を加へて見たいと思ふ

實修 所には所長として文部省囑託大日本少年團聯盟理事陸軍少將酒井櫓造氏が特派され、然共として本府囑託で、我國少年團指導の權威である林勢門氏が中心となり、これに所員としてこの教育に經驗を有する町田西大門、岩崎清涼兩校長、西水元勝、吉岡三坂、小木谷南大門三訓導に田尻京城府訓導と小野江陵訓導の七名が選ばれた、何れも特科技能を有する猛者である。

實習生は全鮮各道から命令を受けて來た初中等學校教諭、校長訓導など教育關係者が、その大部分で中には僧侶、關係指導者など六十五名である。總督下に於ける實修員の態度は實に敬虔だ

次に 實修道場に於ける一日を紹介しよう、第一日は前述の通り本部からの通知では卅三日午前十時までに、溫井里乘合自動車發着所前に集合すべしと指定された。各員は指定の通り集合して小木谷所員の點呼を受けた上、引率されて實修道場入口に達する、こゝには酒井所長以下の所員が出迎へ先づ林總長から注意があつて、更に酒井所長は一同に對し『總上道場の門を入るのであるが「こゝで諸君は習つてもらひたい、といふのは各員は十四歲の少年となり地位を忘れてもらひ更にこれからの一週間は絕對に不平を云はず批判をせぬ習をしてもらひたい、若しその習が出來ない人はこゝから歸へつてもらひたい」といふ嚴重な訓示であつた、誰一人として歸へつた者はなかつた。これで約束が出來た自然物を以つて作られた門をくゞつて道場に一歩を入れる譯けであるがこれを少年團では健兒門の誓といつてゐる

場內 實修道場に導かれた一同は更に所長、副長から挨拶があり所員の紹介があつて、これから一週間一家の人となる人々の組合せ即ち班の組織が行はれた(一班六人乃至七名で班長副班長、副班長は每日交替)此の人あれば金剛の人あり一面識のない人達だが、一組の人だと思ふと今までの他人でも何となく親しみを感ずるのもそぞろなしくお感じします」

この間僅かに三十分間ではあつたが數十年の長い間の塵埃を金剛山の靈氣に身に感み神韻を感ずるものであつた

の挨拶は至て簡單で、笑はされ失笑した嘖々が聞しつゝく、午前十一時半から開所式た本年度からの新らしく試みられた朝鮮神宮、伊勢神宮の御神體を奉ずる神殿は國旗揭揚塔大廣場の東側山腹に設けられ白木の鳥居も神籬さを感得させる境頭町田所員班長の開會の辭に國歌合唱に國旗が上ると引上げられ、次いで酒井所長の祝詞奏上、皇居遙拜、皇軍武運長久祈願、勅語奉讀、物故將兵に對する一分間の默禱を心から捧げ『海行かば』の合唱があつて所長の訓示に對して皇國臣民の誓詞を齊唱して入所式を終つた

六月の小包郵便

全鮮郵便局所取扱六月中の小包郵便物は引受總數二十五萬二千五百五箇、配達總數三十六萬二千八百三十箇、前年同期比引受一割八分增、配達一割三分の增

東京市債レ號

レ號東京市債の發行條件が廿九日決定された、發行總額は一千六百九十七萬五千四百圓、利率は四分二厘となつてゐる發行條件は左の通り發行總額一千六百九十七萬五千四百圓▲利率四分二厘▲發行價格百圓▲償還方法昭和十四年より二十八年まで年次表に依り償還▲利拂二月八月の二十五日▲應募日八月二十五日▲引受シンジケート團

拓殖訓練所 二期生募集

二十八日開所式を行つた江原道淮陽拓殖訓練所では三月新入所した本年度第一期生は七月末日で訓練を終了するので第二期生として來る八月五日百五十名の中堅青年を募集、入所させることになつたこれらの青年は明年春頃には北滿の中堅開拓者として北滿開拓の第一線に起つ新しき土の戰士である募集の割當は▲京畿二名▲忠北二名▲忠南二名▲全北二七名▲全南二二名▲慶北四八名▲慶南二三名▲江原六名▲計一五〇名

小型漁船乘組の 通信士養成

水產業の躍進に伴ひ半島沿岸の各漁業關係者は通信機を利用し漁群の積極的調査を行つてゐるが、之がため各小型漁船に本府無電局の許可を得て無線電信電話を施設、飛行機やラヂオと連絡をとつてゐる者が多くなつたので、勢ひ無線電信電話の通信士が不足し漁業者達は非常に困り切つてゐる、そこで遞信局では通信士の缺員補充の目的から此の程府令をもつて無線電信通信士資格檢定試驗規則を改正、第三級通信士の試驗科目を簡易にし、受驗年齡も十七歲以上を十四歲に引き下げ、小型漁船乘組の通信士養成を行ふことになつた

蒙疆聯合會 駐滿機關開設

【新京三十日同盟】蒙疆聯合會は新京に駐滿機關を開設、滿洲國との親善關係增進連絡事務の圓滑などをはかる事とこれが職員の人選を急いでゐたが三十日蒙古聯盟自治政府駐滿代表吳鶴齡氏を駐滿機關事務官に任命した

華北電々會社 一日から開業

北支開發の子會社

【北京三十日同盟】華北電信電話株式會社は復會社の創立に先立ち北支開發株式會社最初の子會社として設立されることに決定、三十一日北京に創立總會を開き八月一日から開業の運びとなり現地において左の如く三十日發表された

華北電信電話株式會社設立要項▲資本金三千五百萬圓(一回分割募集)▲用途制當(略)▲役員、當分の間總裁、副總裁を置かず取締役總代及び同副總代を以て事務を處理し、總代は現商北電政總局長井上乙彥氏、副總代は許修直氏を任命の豫定、取締役は日支夫々四名、監査役も各一名宛就任の豫定▲本會社は中國法たる河北電信電話令により設立され兼て北支開發會社の子會社となる▲事業目的及地域、中華民國臨時政府行政權下の地域における電信電話事業の統一經營に關するものとする

鑿岩工養成所 愈よ八月一日開所

總督府で開所を急いでゐた鑿岩工養成所は木野產金課長を所長に府內弘濟町發掘研究所の一部を借りて八月一日から開所に決定した、講習生は應募者二百五十名の中から銓衡された五十名で既に選定、成所專用の實習機工場(七十五馬力)も完成しこれに要する器機は府內の各販賣店から競つて寄附の申出あり、十數台が準備されてゐる、なほ兩所の本建築は發掘研究所隣接地に十月中に完成される

『主婦之友』懸賞當選「婦人愛國の歌」姉妹篇

少年少女愛國の歌

懸賞募集 文部省後援 賞金一千圓

一等 一名 三百圓
二等 二名 百圓宛
三等 二十五名 二十圓宛

銃後の第二國民が強く明るくなるやうに、お父樣も、お母樣も、お兄樣も、お姉樣も、殊に學校の先生や生徒達は皆な揃つて作りませう。銃後少國民の意氣高らかに歌ひませう。

選者(順序不同) 山本有三・瀨戶口藤吉・菊池寬・吉屋信子・西條八十・村岡花子

(歌詞)小さな子供でも歌へる明るく元氣な行進曲。『唱歌』でも『童謠』でも自由
(資格)男女年齡を問はず、誰方でも構ひません。(小學生、中學生、女學生は學校名と學年を書くこと)(用紙)半紙大の原稿紙又半紙(送先)東京神田・主婦之友社「少年少女愛國の歌」係 明記にすれば三錢でまゐります 應募原稿は一切返却致しません

◎『主婦之友』八月號に詳細發表!!
主婦之友・今東京士の家庭慰問八月號責切近づく(大臣大十國)

締切迫る(八月五日)
主婦之友社(東京・神田)

內科一般特ニ 呼吸器、心臟、胃腸、小兒、X光線、健康診斷、諸病
佐藤內科
院長 醫學博士 佐藤小五郎
京城永樂町 電話本局(2)病院用二八八四番 住宅用五八八四番
普通病室 隔離病室

檢眼無料(學生に限り)
本院本眼科にて檢眼す
◇檢眼◇ 眼科科長醫學博士申大先生擔任にて正しく視力を檢査して上げます
◇眼鏡◇ 三十餘年間の古き歷史を以つて新鋭なる技術と精密な機械を完備して當部工場で正確に製造して上げます
京城驛前 セブランス病院
セブランス眼鏡部

衛生陶器は東陶製品 セメント防水劑はマノール
タイルの御用は ⓓⓚ印
(在庫豐富)
東洋陶器會社代理店
鈴木タイル製作所代理店
マノール防水劑代理店
東神陶器特約店
特種建築材料商 吉川洋行
京城黃金町二丁目(電話本局長七〇六番)

坂井耳鼻咽喉科醫院
京城本町一丁目入口 醫學博士 坂井清

性病 皮膚科 泌尿科 オシヤウ
鐘海醫院
醫學博士 京城本町四丁目 二三 電本1406

ブラジル珈琲

海の涼しさ 山の爽かさが 居ながらにして味へる アイスブラジル コーヒーの 一杯!

ブラジルー杯 いつも朗か!

正ブラジル珈琲は全日本の信用ある、珈琲店、百貨店、食料品店で世界の御用命をお待ちして居ります。

東京・銀座四丁目・服部時計店
ブラジル珈琲販賣宣傳本部・エ・エ・アウスムソン

產額東洋一

洗濯 ニッサン石鹸

種類
ニッサンレコード・ニッサン王星
ニッサンハープ・ニッサン日進

東京・芝・日產館
日本油脂株式會社

8—65

株式會社 安田銀行
第三十期末貸借對照表
(昭和十三年六月三十日現在)

資產之部	円	
現金預ケ金勘定	106,797,992	93
コールローン	20,360,000	00
有價證券勘定	470,377,987	44
割引手形勘定	113,546,843	11
貸付金勘定	677,964,313	43
貸付有價證券	1,473,573	14
外國爲替勘定	9,962,214	54
他店貸	8,470,462	86
支拂承諾見返	9,899,141	27
雜勘定	1,117,568	01
動產不動產勘定	14,615,332	81
拂込未濟資本金	57,250,000	00
合計	1,491,835,429	54
負債之部	円	
預金勘定	1,212,315,454	43
外國爲替勘定	595,870	56
他店借	18,900,732	10
未拂送金爲替	3,191,372	64
支拂承諾	9,899,141	27
雜勘定	13,942,016	45
資本金	150,000,000	00
法定準備金	47,500,000	00
別途積立金	24,000,000	00
行員退職手當基金	1,684,371	43
當期利益金	9,806,470	66
(內前期繰越金	4,804,536	58)
(行員退職手當基金戾入	251,601	00)
合計	1,491,835,429	54

利益金勘定

	円	
當期利益金	9,806,470	66
之ヲ左ノ如ク處分スルコトヲ決ス		
法定準備金	1,000,000	00
行員退職手當基金	450,000	00
役員賞與金	100,000	00
配當金(年七分)	3,246,250	00
後期繰越金	5,010,220	66

取締役頭取 安田一

第三十一期貸借對照表
(昭和十三年六月三十日現在)

資產	
未拂込株金	[illegible]
土地	[illegible]
建物	[illegible]
山林	[illegible]
有價證券	[illegible]
貸付金	[illegible]
假拂金	[illegible]
銀行預金	[illegible]
合計	[illegible]
負債	
株金	[illegible]
積立金	[illegible]
別途積立金	[illegible]
借入金	[illegible]
假受金	[illegible]
銀行借越	[illegible]
未拂配當金	[illegible]
前期繰越金	[illegible]
當期純益金	[illegible]
合計	[illegible]

右之通リニ候也
昭和十三年七月
京城府旭町二丁目十番地ノ二
朝鮮殖產株式會社

株式會社 第一銀行
第八拾四期貸借對照表
(昭和拾參年六月參拾日現在)

負債	
資本金	[illegible]
法定積立金	[illegible]
預金	[illegible]
合計	[illegible]
資產	
現金及預ケ金	[illegible]
コールローン	[illegible]
有價證券	[illegible]
割引手形	[illegible]
貸付金	[illegible]
外國爲替	[illegible]
他店貸	[illegible]
支拂承諾見返	[illegible]
不動產	[illegible]
雜勘定	[illegible]
合計	[illegible]

利益金處分

利益金	[illegible]
法定積立金	[illegible]
別途積立金	[illegible]
配當金	[illegible]
後期繰越金	[illegible]

昭和拾參年七月
東京市麴町區丸ノ內壹丁目
株式會社 第一銀行

取締役頭取 明石照男
常務取締役 澁澤敬三
常務取締役 田中一郎
常務取締役 尾上登太郎
常務取締役 佐々木修二郎
取締役 杉田富
取締役 小平省三
取締役 上條澁治
監査役 大澤佳郎
監査役 永井啓
監査役 竹內善
取締役上登太郎、澁澤敬三、田中一郎ノ三氏任期滿了ノ處再任セリ

京城府南大門通二丁目
株式會社 第一銀行京城支店
支店長 中間高州

夏の胃腸病にはアイフ

胃腸の機能が極度に衰へるこの頃は…

健康な人でも無理が利かず、とかく胃腸障害を起し易いものでありますが、平素から餘り胃腸の丈夫でない方や慢性症狀のある方などは、食慾不振から榮養が衰へ、目立つて夏痩せしますから特にこの季節の攝生が大切であります。

暑いからと言つて、望みのまゝに氷や果物ビール、サイダー、アイスクリーム……と無闇に冷いものを詰め込めば、それこそてきめん下痢、腹痛に惱まされ、一層痼疾を惡化させるやうなものであります。衰弱が加はれば抵抗力も鈍りますから。赤痢や腸チブス等の傳染病にも冒され易く、僅かな油斷から取返しのつかぬ不幸を見ないとも限りません。

それでかうした胃腸の非常時には、まづ治療藥**アイフ**を服用して慢性的な胃腸病の治療に努めると共に、暴飲暴食、不消化物、腐敗した食物、過冷の飲食物、寢冷え等、急性胃腸カタルの誘因となるやうな不攝生を愼むことが何より大切であります。又、たとひ急性胃腸カタルに冒されても、慌てることなく治療し得るやう、治療藥**アイフ**だけは常備してゐて惡疫の侵入を未然に防ぐのが夏の衞生常識でなくてはなりません。

治療藥アイフには病源、對症二重の作用があり、主藥が胃腸内壁の病變部に沈着して炎症を癒し、粘膜を強め弛緩を引緊め、分泌や運動機能の異常を整へるとともに腸管内の有毒物質を吸着して體外に排泄する等、廣汎な病源治療を營み、併せて、胸やけ、噯氣、惡心、胃痛、腹痛、下痢、嘔吐、消化不良、食慾不振等の諸症狀をも消退して機能の恢復を速めますから、夏の急性胃腸病には打つてつけの治療藥として賞用せられます。

藥價　四日分 七十五錢　十七日分 三圓
八日分 一圓五十錢　特製十一日分 五圓
●重症には特製アイフ・便秘症には加減アイフ
▼全國到る所の有名藥店にあり▲

大阪市東區清水谷西之町
發賣本舖　**順和商會**
振替大阪三四五番　電話(東)五〇〇〇・一四〇〇二・五〇〇三番
東京　東京市本鄕區眞砂町九番地　振替東京六二二六番　電話(小石川)四〇一〇番
大連　大連市山縣通一丁目　振替大連三七六五番　電話七六〇六番

コドモページ

コホリ水ハツメタイナ

「アーツ、ツメタイ、ヤツパリコホリ水ハ、ツメタイナ」ママニネダツテレイザウコノコホリヲカチワツテモラツタノデオモチヤニシナガラノンデキマス。マナツノオテントウサマハジリ〳〵トコホリ水ヲテラシマシタ、「コアリヤ〳〵、ボクノコホリガキナクナツタ」（羽鳥正典氏撮影）

暑さに弱い鷲と呑氣坊主の海豹

◦昌慶苑動物たちの話◦

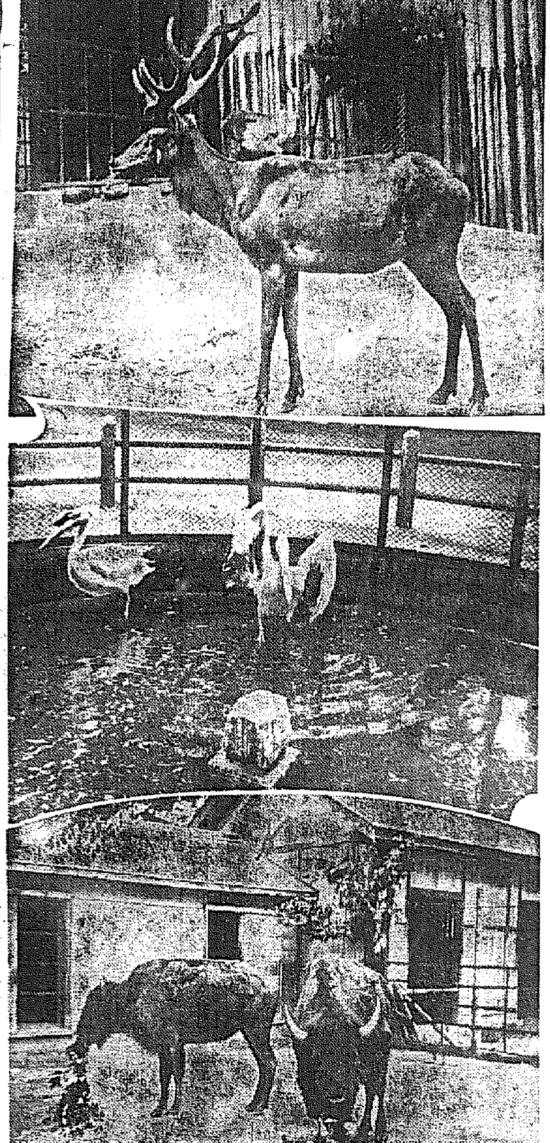

本當に暑いけふこの頃、動物園の鳥やけもの達はどうしてゐるでせうか、といつてライオンもトラもクマもおサルさんも案外暑さには平氣のやうで、たゞワシや、タカの猛禽類がさも暑さうに、盛んにのどを鳴らせ、羽をひろげては涼を入れてゐます……

× × ×

みなさん、これから京城昌慶苑動物園動物係の淺見正吉先生に案内していただいて、二三の動物を見て廻りませう

× × ×

いつみても立派な大きな角をふりかざし、悠々としてゐるのは

マンシウアカシカ です、雄も雌も朝鮮馬ほどもある大シカですが、からだは赤茶色で角は今まだつのぶくろ（鹿茸）をかぶつてゐます、八月になるとこのつのぶくろはさやを捨ふやうに全く落ちてしまつて鹿同士が戦ふ武器となるのです、朝鮮の國境地方から大陸一帶の森林にすんでゐます、シカによく似た動物では朝鮮の山野に何處にでもゐる

ノロ といふのを御存知でせう、これは大きな犬くらゐの大きさでつひ先だつて京城の街に迷ひ込んで來て捕へられたこともありました、ノロの一族ではまた

ガショウ といふ動物もゐます、二三日まへ、江原道の李王職の牧場で捕へられたガショウの子が六頭動物園に來てゐます

野牛 これは北アメリカの原產ですが、今ではこの種類は殆ど絶えかゝつてゐるので特別に保護されてゐます、頭が大きく何となく陣強な恰好をしてゐますが、よく見ると牛のやうなおとなしい目つきをしてゐます

× × ×

しよつちう水の中を泳いでゐて涼しさうなのは

アザラシ です、水の中をくゞつてゐる時はまるでマグロかカツヲが泳いでゐるやうな見事な流線型で、からだ中に白い輪の形のまだらがあつて、この毛皮はまた色々の方面に珍重されてゐます、これは寒帶北太平洋に多い海獸で日本には千島、樺太にたくさん群れしてゐて、冬と秋には南の方の海へやつて來ます

ペリカン はアザラシとは反對に南の熱帶地方にすむ鳥で、殊にヨーロッパ南、アフリカ地方に大群をなしてゐて我國の南の方に稀にやつて來る位です

× × ×

鳥といへば今五月に生れた

ツル の赤ちやんが隨分大きくなりました、寫眞にあるやうに、雛と親鶴と同じ位に成長しましたが、羽の色は褐色で、この羽の色が親鳥と同じやうにまつ白になるにはまだ二三年はかゝるといはれますキツネも赤ちやんを十三羽つれてゐますが、ひなのうちにまるでウヅラのやうです、六月に生れてまだ一月位にしかなりませんが、それでも走ることは實にすばしこいものです【寫眞は上からマンシウアカシカ、ペリカン、野牛】

童話 お月様と狐 趙英福作

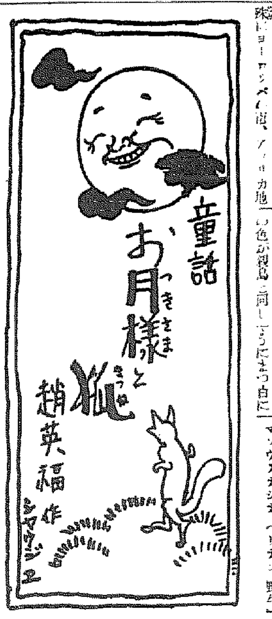

人間が 1 一人もすんでゐない山のおくの〳〵お話です。そこにはそれは〳〵たくさんの狐がすんでゐました。そして、どの狐もみんな、おばかさんでした。ある夜のことです。狐のすむ山の上にかゞみのやうな、きれいな、お月さまがういてゐました。みなさん、わかりませう。それは十五夜のまんまるいお月さまでした。でもかなしいことに、おばかさんの狐たちは、そんなことはちつともしりません

『鏡みたいにひかつてるね……』

『おちたらめちや〳〵にこわれてしまふだらう』

『あゝ、おちてこないかしら…』

『ばかをいふな、あれはお月さんといふものだよ。おちるものか。空の神樣がたべてしまふよ。毎日少しづゝたべるから、しだいに、かけて小さくなるんだよ』

こんなおかしなことばかりいひあつてゐるのです、するとその中の一人のものしり顔をした狐が

『ほんたうだ、あれはお月さんさ、空の神さまがたべたり、こしらへたりするんだ、だからこしらへるときもすこしづつ毎日こしらへるので、まんまるくなるまでにはひとつきのはんぶんもかゝつてしまふんだ』といひます。すると、みんながかんしんして、

『あゝ、さうか、さうしてまんまるくなつたら、ひとつきのはんぶんもかゝつて、たべてしまふんだわ』といつてゐるのです。

『それでお月さんは一月もかゝつて、ほそい糸のやうなお月さんから毎日大きくまんまるくなつてゆき、またしだいにほそくなつてゆくんだね』

『あゝ、わかつた〳〵さうだつたのか』こんな話をしあつてゐる狐なんてほんとにおきのどくですね。

すると 2 こんどはくひしんぼうの狐がいひだしました。

『そらの神さまがたべるお月さんなんてきつとうまいんだらうね…』するとまた

『はぶたへ餅みたいに口の中に入れるとふわ〳〵してとけるんだつてよ』いよ〳〵ばかをいふ狐もでてきます。サアーさうなるとお月さんはうまいの、いや、うまくないのとやかましいさわぎになつてしまひました。すると、またこれはいゝことをおもひ出したといふふうに年をとつた狐が口を出しました。

『僕が昔きいたことだが、お猿さんはお月さんをとりこにしたさうだよ、なーにわけはなかつたさうだ。水の中にお月さんをうつしてな…はつはつは…』

『お猿さんは水にうつしたお月さんがとれたんですか』

熱心にたづねたのはわかい狐でした

『さあ…水にはうつつたが、水のなかをかきまぜてもと〳〵お月さんは水がしづまると、又きれいにうつつてなか〳〵とれなかつたさうだね、神さまよりほかにはやつぱり、お月さんはとれないだらうよ』

するとすみつこにゐたこざかしさうな狐が、いきなり大きな聲でいひ出しました。

『なーに、僕たちだつてお月さんはとれるさ、水にうつしてとつてみせるよ。しかも、お腹のなかにおいしく〳〵いたゞいて見せるよ』

みんな 3 がびつくりしてゐると、そのこざかしい狐は大きなかめの中に水を入れ

『さあー、みんな見てをれ、それかめの中にはお月さんがういてるだらう』

このお月さんのうつつてゐるかめの水をがぶ〳〵のみ始めました。でもちいさい身體で大きなかめの水なんかとてものんでしまふわけにはまゐりません。いつしようけんめいしんぼうして、のんでも、やつぱりかめの中にはお月さんがういてゐるのです。たうとうくるしさに、よわつてしまつたその狐は

『おいしい、このかめの水をのんでしまつたやつは、お月さんがたべられるんだよ、みんなでのまないか』といふと、さうだ。かめの水がのこつてゐては、いつまでもお月さんはいやがるんだ、水がなくなれば、しかたなく、お月さんだけかめのそこに、のこるんだらうよ、さうだ〳〵とよろこびいさんであつまり、みんなでかめをつかまへて、がぶ〳〵のめるだけ、のみました。お腹はぼこ〳〵になつてふう〳〵し乍らのみました。たうとうかめの水はだん〳〵すくなくなつてゆきました。あ…それでどうなつたでせう。かめのそこにはお月さんはのこりませんでした。お月さんも水といつしよにきえて、しまつたのです

がつかりした狐たちは、きゆうにお腹がふくれ、くるしくなつてうーうーうなりながら、夜があけて、そのお月さんがきえてなくなるまで、ころがり、まわつて、くるしみました

この狐さんたちは、ほんとに、おばかさんですね

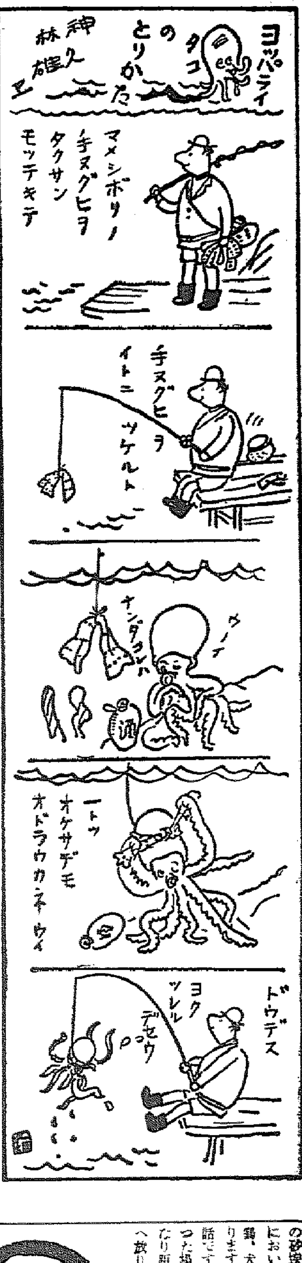

龍巻の話

眞夏 になると氣候にいろ〳〵の變化が伴ひ皆さんが驚かるやうな現象がよく起ります、で、今日は、その一つ『龍巻』についてお話いたしませう、地方に住んでゐるひとは、農家の庭などで、ヂロ〳〵と砂が渦を巻いたかとおもふと、それが皆さんの背の高さ位まで渦を巻いたまゝ上つたりするのを見ることがありませう、或は藁が足をすくはれてフワ〳〵と地上一米ほどの高さに舞ひ上げられたりすることもよくあります、これが旋風（ツムジカゼ）といふ現象ですが、旋風が更に大仕掛になつたものが龍巻です、遠くから眺めると、その舞ひ上る龍巻が天へ昇天する有様のやうだといふ形容から起つた名稱です

龍巻 はどういふわけで起るのかと申しますと、一口にいへば『空氣の渦動』です、これをもう少し詳しくいへば、上空に起つた空氣の渦動のために、その中心の氣壓が低くなります、それがため、その部分の周り、下層から氣壓の低くなつた部分に吸込まれた空氣がその軸になる部分の周りで急廻轉をはじめ、あたりの塵埃を引さらつてグルグルと廻りながら上昇します、その時、地上の砂埃や輕い器物、時に依つて外においてあつたタラヒやバケツ、鷄、犬などを吹き上ることさへあります、これは地上に起つた時の話ですが、川や湖沼や海の面に起つた場合には、魚を吹き上げてかなり距つてゐる思ひがけない地方へ放り投げる場合さへあります

コドモ世界知識

☆カナダ……金鑛探し だん〳〵暖くなつて來たので北サスカチワンのゴールドフイールヅの離れた地方へ鑛夫たちが食料や道具を持つて飛行機で到着し始めました

× × ×

☆北アメリカ……成層圏觀測 アメリカではさまつた氣象觀測をするのに飛行機が飛んでゐますがパイロットのゐない氣球は五萬呎上の成層圏を調査するのに使はれてゐます

當代一流 手合戰譜

平手 △五段 大和久彪
先 ▲五段 加藤慶次

【六局】（圖は▲三七歩迄の局面）

△二六馬 2　▲五四歩 12　△七四歩　▲六六馬　△三三桂　▲三五銀 6　△同馬　▲三六銀　△五七馬　▲同馬　△七三桂 4　▲二四歩 5　△同歩　▲四六馬 15　△八六歩成 19

（持時間各九時間）

累計 加藤氏 三時間五十分　大和久氏 三時間廿八分

（持駒）△大和久氏 三歩

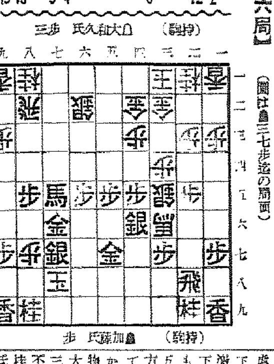

（持駒）▲加藤氏 歩

觀戰記 六段 飯塚勘一郎

急ぎ過ぎた三五銀 手の無い敵に手を與へる

局面は加藤氏の讀み筋通りとなり、三六馬に當て▲三七歩と打つ手順になつた。

大和久氏は躊躇なく△二六馬と寄る。此處で四六馬と切るのは、同金、同器となつて二枚換への駒得とはなるが、金銀のみでは敵玉に遠く、而も加藤氏に、四四歩、同歩、四三歩の様な攻め筋を見られてゐるから、問題なく惡いのである。

馬を棄命した加藤氏は、是で良しと悠々五四歩と突き出したが聊か同早の嫌ひがある。此處では一旦七四歩と、七五馬の位置を安定したかつた。

大和久氏の七四歩、流石に剛放な着手である。七五に馬を置く事は終始自玉を脅かされて最も危險と云はなければならない。同歩なら一歩の犠牲で危險な形筋が避けられるし、亦、他に移動するなら一兵も損せずに矢張り七四歩の目的は達せられる

六六馬、三三桂は何れも平當。此處で加藤氏は一寸見て、三五銀以下敵馬の捕殺に取り掛つたが、過激な手段と云はざるを得ない。目下の大和久氏には是と云つた手段も無いから、三五銀は見合せ、五五馬、七三桂、六四歩と突き出す方が最善優つてゐる。優勢に勝つて緊張味が缺けたのではなからうか。何れにしても二分の考慮では物足り無い

大和久氏が三五同馬以下加藤氏の三六銀に五七馬と切る迄は、絶對不可避の手順であるが、次の七三桂で大分面白くなつて來た。加藤氏も馬は取つた様なもの、七三桂と飛ばれて見ると、案外な局面に驚いたらしい。八五桂と飛ばれる事は加藤氏にとつては相當な脅威である。先づ此の牽制が急務と見て加藤氏は四六馬と上つたが、是はどうであつたか。二四歩は決戰時の手筋であるから一義に及ないが、五七馬を移動するのは、守備に缺陷を生じて危險であらう。だから四六馬の處はボンヤリ五五角と敵飛を制し、次に四四歩、同歩二四馬を狙ふ方が優ると思ふ

漸く苦心が酬はれて大和久氏に先手が惡まれた。好機逸す可からずと八八歩成りで勝綮を伺ふ。因て何で取つたものか

少年諸君！お喜び下さい
面白くとても爲になる
少年倶樂部

諸君！早く御覽下さい！
トテモ素晴しい
いつもの少年倶樂部より大型の雜誌です
讀み出したら面白くて暑さも忘れやめられぬ
小說や漫畫が澤山あり
その外に、口繪も大懸賞もあつて實に愉快！
一冊で夏休み中樂しめます。

夏休み大増刊

小說と特別讀物
◎天晴れ主計兵の壯烈な話
◎臺灣の少年の美しい話
◎勇敢な機關兵の話……
◎面白い催眠術の話……
◎獵師と愛犬の涙の話……
◎少年航空兵の勇ましい話
この外にも澤山あります。

大笑の漫畫
夏の大笑ひ漫畫祭を始め、のらくろの思ひ出話や、ダン吉、阪之助などの人氣者も大活躍！

組立てて遊べる
航研機型グライダー
これは輝かしい二つの世界記録を持つ航研機の模型グライダーです。本物の航研機そつくりで、誰にもすぐ出來ます。サア！早く作つてお友達と誰が一番の記録を作るか競爭してごらんなさい。

日本中の少年が大騷ぎ！
特別五大懸賞
素敵！素敵！一人で五つも投書出來るばかりでなく、運がよければ一人で一度に幾つも當る大仕掛な大懸賞、賞品は皆さんの欲しい物ばかりたくさん。サア！『少年倶樂部』増刊を見て投書して下さい。

尚、夏の樂しみ大計畫に
學藝大會、スケッチ學校、夏休み繪日記、等あり、とても賑かです。
此の外、まだ〳〵面白い讀物や漫畫やお話が澤山あります

これ一冊で夏休み中愉快で〳〵す

早く本屋へ行かぬと賣切れます。
早く早く本屋へ!!
ねだんは五十錢！

小じわとりと日ヤケにロードポウ
フランス産オリーブ

ヒフの「若返り」は、ホルモン液を生のまゝぬつたつて、果して利くか。これは誰でもやつてみれば、すぐ分る。

「小じわ」はどうすればいゝか。

專門家仲間で、「小じわ」になつてゐる所は、ヒフに細い筋が、もうはつきりついてしまつてゐるんだから、そこへ、沁こむ油をぬるより、他に方法はないとなつた。ところが、それが普通の油ぢや、ついてゐるだけで、しみこまない。

例へば、コールドはぬつてねると、翌朝するする〳〵に、顏に油が浮いてるでせう。が、このオリーブをぬつてねた朝は、頬がすべ〳〵になつてゐる。

一と晩ぬつて寢ただけで、どんなものか。「ヒフのため世界の寶」といはれてるのが誰にも分るでせう。

日ヤケにオリーブを使ふ法　日光に當る前、顏や手を水で洗つて、極く淡くのばしてつける。そのあと、又水ですつかりおとす。そして、もう一度淡くのばしてつける。ムラのないきれいな小麥色になります。

非常に滲込むから、つけ過ると肌が脂肪過多になる
一円卅錢瓶三ヶ月使用。ほんの淡くぬる前一度でいゝ
デパート有名店ニ有・試用寸法切手四錢申込・東京伊東化學發出入部

昭和十一年七月一日現在遞信地圖
朝鮮地圖販賣元は（型録進呈）
京城長谷川町 小林又七朝鮮地圖部
振替京城三八〇〇番 (2)電話本局五〇一三番

內科 レントゲン科
院長 醫學博士 織田正德
入院完備
織田病院
京城府花園町（本町四丁目電車停留場）電話本局(2)長 二三四九番（病院）二三九番（自宅）

香料 着色料 化粧品材料 染料
東洋香料水用 化粧品製造用
佛國ユーチエ香料會社代理店
獨乙カセラ染料會社特約店
東華洋行
京城府花園町九七 電本(2)三九九二番

養鷄及家畜飼料（御註文次第相場表進呈）
京城府古市町 電話本局五四二番
澤浦精米所飼料部

內科 小兒科 レントゲン科
院長 醫學博士 今村豊
今村病院
入院隨意 附設看護婦會
往診は可成午後一時迄に御申込みを願ひます
京城若草町大通り 電話本局(2)一八三一番（病院用）五四六五番（自宅用）

PINES
國産ミシン中唯一の政府補助商工省選定品質第一の商標が保證する
パインミシン
販賣店募集
京城府黄金町一ノ一八 京城出張所 電話本局三〇一番
株式會社 パイン裁縫機械製作所
本社 東京瀧野川

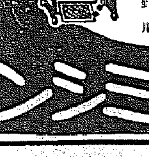

パインミシン

草鞋に浴衣がけ 徒歩で勇士慰問

自炊し乍ら平壤・京城間行脚 花陽學院生の壯擧

赤誠綴る百六十里

【海州】郡內海州面花陽學院は現在百餘の生徒を擁し、校長李丙大氏は內鮮一體は先づ服裝からといふので生徒にも內地人の服裝をさせ、自らも內地式衣類を着用してゐる等、評判の學校であるが、この夏休みを利用し平壤及び龍山の陸軍病院に白衣の勇士慰問の行脚旅行を企て李校長外一名、前記の生徒など一行十三名、何れも揃ひの浴衣に草鞋履といふ扮裝いでたちで廿八日、海州を出發、路程に從つて出發したが平壤からは更に京城に向ひ、京城から海州へ、この行程は實に百六十里、一日平均七里內外を歩き、二十三日間を要する見込みである。一行の背負袋には米、味噌、鹽干類其他の兵糧を詰め、夜は部落に入りオンドルを借り、或は野營して自炊をしながら徒歩一貫、自分の勇士を慰問しようといふのであつて、おそらく全鮮でも初めての慰問旅行だらう（寫眞は出發の一行）

忠北の『十錢貯金』

僅か一週間で一萬六千餘圓

【淸州】忠北地財當局では過る貯蓄報國週間實施直後、軍國・財年記念日に道內金融組合を動員して一般民衆に對し第一線將兵の勞苦を偲んで勤勞作業に從事し或は消費節約を如實に實現させんがため毎月十錢以上の貯蓄を勸獎したところ、時局を認識し國家非常時財政經濟に協力せんと赤誠に燃ゆる道民はこれに呼應して零細ながらも貯蓄を勵行、以來一週間の金融組合取扱ひ貯蓄高は道內合計十三萬三千八百十八人で一萬六千四百二十一圓三十七錢といふ馬鹿にならぬ數字に達し貯蓄報國へ拍車をかけた、各郡別に示すと左の通り

淸州五八、二五六人、六、六五四圓四六◆報恩三、六〇一人、四一一圓四四◆沃川一一、三一一人、一、九七二圓五九◆永同八、三一六人、一、六四六圓九六◆鎭川四、二七六人、二七三圓◆槐山二三、八〇一人、一、四二〇圓二〇◆忠州一〇、〇四一人、一、一五四圓一〇◆陰城九、九五九人、九六〇圓一七◆堤川五、二五三人、九五〇圓五〇◆丹陽七、九九四人、九八八圓一五◆計一三三、八一八人、一六、四二一圓三七錢

鉛塊泥棒と夜警大格鬪

重傷に屈せず捕ふ

【鎭南浦】邑內々潮郡里富田組人夫李龍錫（二一）は兩頭、名と共謀の上去る廿六日午前二時頃朝鮮製錬工作所工場に忍び込み四十キロの鉛塊時價三十八圓位を竊取せんと塀外に運び出したところを夜警佐々木長市君（二〇）に發見され大格鬪となり李はかねて用意の石をタオルに包んだもので頭部、顏面等に數ヶ所重傷を負はせたが佐々木君はこれに屈せず、血達磨となつて奮鬪し遂に犯人を捩伏せ、この物音に附近に居合せた警備員が駈け付けて漸く逮捕、興南署に引渡した、被害者は直ちに附屬病院に收容されたが生命は取止めるも、なほ共犯二名は逃走、行方を嚴探中

愛宕神祠大祭

【仁川】月尾島山頂の愛宕神祠恒例の大祭は來る八月四日午前十時から同境內で執行されることになつたが時局柄特に敬神崇祖思想普及の意味で主催者側では府民多數の參拜を希望してゐる

非常時財政への協力 旅費も減額

【春川】あらゆる經費、物資の節約を圖り非常時財政に協力すべく張り切つてゐる江原道では今度は本年度に於ける道職員並に所屬官公署職員の旅費を一割減額することに決定、卽ち官外出張日當に於て勅任官は一割、判任官は五分、また車馬賃に於ても勅任、奏任官は一里につき十錢、判任官五錢、雇員三錢をそれぞれ減額

宿直賄料も節減

【春川】江原道では本府の主旨により十三年度地方經費中の宿直賄料

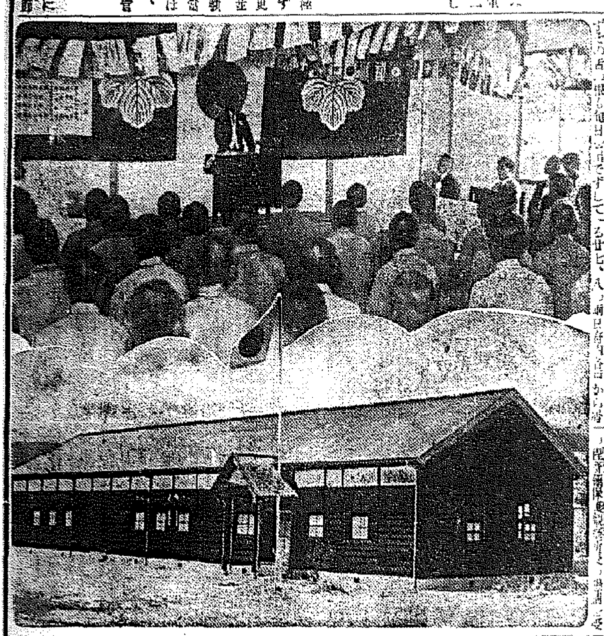

無定見な水原邑

土地返還訴訟に應訴の費用 邑會に提出して味噌

【水原】邑では廿六日午前十時から邑會を招集、尹元成氏の土地返還訴訟に應訴するため費用三百圓の追加豫算案を提出審議したが、本件に關しては去る二十三日開催の邑會で議員からこれが費用の計上を提議した際邑當局はその必要を認めずと言明してゐるにも拘らずその舌の根も乾かぬ今日で本提案をなすが如きは無定見であるとの理由で否決されんとしたので邑は議案全部を撤回し一先づ散會した

廢物を集めて獻金

【開城】南山町青年團林光瀾君外十四名は廢物報國の一助にもと去る廿七、八兩日府內各戶から古新聞やボロ等の廢物を蒐集して賣却した所十六圓十四錢に達したので警察を通じて國防獻金した

溺死

【江華】仙源面冷井里劉泰成長男漢植（一二）は去る廿一日午後三時ごろ近所の水溜で水浴中溺死した

更生部落視察

【坡州】坡州郡農村振興委員會では廿九日郡守以下委員全部は坡州面委員會の例會に同郡下更生部落を視察し洞の作業狀況を視察し部民一同に激勵の辭を述べて午後六時解散した

映畫館に行く途中 嗚！人妻の失踪

また鎭南浦に怪事件

【鎭南浦】夫妻揃つて映畫館に行く途中突然妻の失踪したといふ不可怪なる事件があつた、鎭南浦府碑石里吉田秀春の長女大慶は夫妻性國と連れだつて二十五日夜樂園館に行く途中碑石里北倉坂附近の横道から突然行方不明となつたため廿八日夫妻性國は同署へ搜索願ひを出した

江原道官用車廢止 年に三千圓の節約

【春川】戰時體制下に於ける經費節約の國策に順應して道經費節約を徹底してゐる江原道では更に道職員の時局節約を徹底するため今後內務部用官用車一臺を廢止することに決定したが、これで年額三千圓が節約される譯である

商工會の評議員會

【金堤】商工會の評議員會は廿八日午後三時から郡廳で開催、邑當局より諸般事項の報告の後決算、全州商工會議所に於て開催の全鮮商工會議所聯合會、全北道商工聯合會の通牒を各郡に於ける各商工業者の提案事項を討議しさらに暴利取締令施行に關する商品正札附を勵行する事となり同五時半終了した

養蠶業者打合せ

【水原】郡農會では廿七日午前十時郡會議室に養蠶組合員四十餘名を集め郡補並に採種場の飼育改良組合員の養蠶共同販賣の統制強化等に關し打合せ會を行つた

事變勃發以來蠶絲の需用が激增したゝめ養蠶業者も著しく增加し蠶種配付の分は一戶三枚に止める由である、目下郡內に於ける春蠶は三萬三千石であるが昨年の實績は約半數一萬七千貫で現在價格一貫目上三圓・中二圓七十五錢、下二圓五十錢であるが一ヶ年平均は二圓五十錢前後

海軍映畫

【永同】海軍思想の普及徹底を期するため今回忠北道では左記日割により映畫會を開催

卅日寶金面▲卅一日永同面▲八月一日深川面

短信二束

【江陵】郵便局では今回開通八景の第一位景勝の鏡浦を圖案化した名勝スタンプを製作、去る廿七日から使用

◇

【永同】郡では去る廿八日から八月二日まで六日間邑內明倫會堂で面職員講習會を開催

◇

【堤川】郡では廿日郡會議室で面事務研究會を開催

◇

【三陟】警察署員及び國山消防隊員は一齊に剃髮して範を示してゐるが一般住民にも亦丸坊主が殖えて來た

◇

【堤川】堤川郡面行政係では去る廿六日から三日間堤川面の事務檢閱を施行

◇

【永同】警察署の劍道土用稽古は去る廿五日から朝武道場で一週間、柔道は八月一日から一週間實施

ゆかし無名の獻金

添へた手紙に署長さんもホロリ

【仁川】聖戰すでに一周年、銃後の赤誠は日と共に益々活潑となり種々の形に現はれ愛國獻金の如きも後から後へと續いてゐるが廿九日仁川署に一封署長宛無名の婦人から國防獻金十圓があり、添へられた手紙に署長はじめ署員一同もホロリとさせられてゐる、署では目下その匿名の主につき調査中であるが未だ不明、手紙の本文は左の通り

（前略）別紙の爲替は或る病兵さんから私の小供の香奠にと御送金下さいましたもので一ヶ月間佛前に供へておきましたのを佛にも兵隊さんのお心が屆いたことゝ存じましてこの病兵さんに頂いた大切なお金を私事に使ふのはもつたいなく存じ別に私の志を添へて合せて拾圓と致しました陸軍の方へ御屆下さいましたならば有難い仕合せと存じまして御願申上げたいのでございます、何卒宜しく御取計ひ下さいませ

連日超滿員

仁川府民への贈物 ミリアンシヨウに沸く人氣

【仁川】外國映畫の輸入が禁止されて以來わが國映畫常設館はアトラクションにその主力を注ぐに至つたが、この時突如帝都に現はれたミリアン・シヨウは宛も彗星の如く出現してファンを魅了し絶讚を浴びた、本社仁川支局では逸早くこれを招聘し新鮮味あふるゝ彼女等の藝術を公演するとともに愛讀者慰安に『國民讃歌』と共に去る廿八、九兩日仁川府民への贈物としたが、果して期待を裏切らず初日以來滿員の盛況、上品且つ新鮮なプロ編成はファンを熱狂せしめ、各曲目出演毎に熱誠のステージを埋めつくした『國民讃歌』のコーラスは更に觀衆の涙を誘ひ二日間の觀客を喜び盡した（寫眞は國民讃歌を歌ふミリアンショウ）

思想轉向者を檢事局が採用

半島官界の前例を打破す 就職戰線に朗報至る

【平壤】保護觀察所では從來の使命達成のため思想轉向者に對する善導はもとより就職斡旋についても不斷の努力をつゞけ着々と實績を收めつゝあるが、これ等思想轉向者の採用は民間側の會社商店等が多く、官廳よりの採用は全くなく心細いものがあつたところ、今回平壤地方法院檢事局の水野平壤檢事正はこの傾向を一掃するため率先して思想轉向者の採用を快諾したので審議所長の推薦による思想轉向者が天晴れ平壤檢事局に近く就職することとなり思想轉向者の官界入りが茲に實現し歡を奏した、しかも、とにかくあらゆる檢事局に採用されることは半島では初めてのことでこれを機に今後も各官廳共に續々採用するものと期待されてゐる

簡保健康相談所

來年度こそは實現性濃厚 淸州市民の期待大

【淸州】郵便局の簡易保險健康相談所設置は來年度こそは實現性濃厚で、遞信當局は全鮮を通じ優秀と認められた所であるが、同局の現在加入件數は既に一萬三千件を突破してゐるので遲くとも來年度こそは實現性濃厚で、最近、內々裡に鑑定中であるとは遞殺の消息を興奮するものと觀られてゐる

江原道辭令（廿九日）

（鐵原署長）道警部 大西由一

警務部保安課長を命ず

道警視 豊島隆

警察部保安課長兼警務部長を免ず

（江陵署長）道警部 □ 警吉

洗浦の移民訓練所

鮮滿拓殖會社の經營で設立 落成開所式を擧ぐ

【洗浦】來る滿洲國に移住する鮮民の指導者を養成する鮮滿拓殖會社經營洗浦移民訓練所は江原道洗浦に開設工事中のところこの程竣工落成し、二十八日午後一時から同訓練所で理事代理宋外務部長、市場、金江原道知事を始め官民多數參列の下に落成式並開所式を盛大に擧行した

定刻、式場大講堂には訓練生一同と參列來賓關係者先づ國旗に向つて一同敬禮式前により國歌合唱、二宮鮮滿拓殖會社代理宋外務部長の式辭及び工事報告に次いで南總督の告辭を宋事務官代讀、金江原道知事を始め遠く滿洲國より列席した毛利拓政司事務官推平康郡守、池田本社主事等諸氏の祝辭の披露があつた後所內所長の答辭、工事請負人に對する感謝狀並に記念品授與等をもつて式を終了

式後所內所長案內で所內の設備及び寫眞等を見學し、別室に設けられた祝宴會に臨んで主客歡談を盡した、この訓練所は去る十九日には第一回六十五名の訓練を終了者の修了式を執行することになつてをり、又八月五日には第二回百五十名の訓練生入所式を行ふことになつてゐる（寫眞は落成式並開所式と訓練所）

平壤のゴム業者が粗捨ロールを製造

【平壤】朝鮮における粗捨ロールの一年間消費量は五萬八千餘本に上つてゐるが、原料ゴム輸入統制の關係上內地より製品輸入が著しく減少され之を若しこのまゝ放任する場合は朝鮮の產業に大打擊を蒙むることになりはせぬかと憂慮されてゐるので、本府では鮮內で製造確保する計畫を進めてゐる

本府の案としては原料ゴムの配給及び製造數量を各道業者に割當てる方針で昨今原料ゴム並にガソリンの入手難によつて半ば休業狀態にある平壤府內のゴム工場では早くもこの計畫を耳にし地獄で佛に逢つたかのやうに蘇生して思ひで積極的に製造業者の團體を結成すべく運動と折衝してゐる

豚肉の食用獎勵

【鐵原】豚皮の大量需用により郡部に於て十一月までに七百枚の供出方を割當てられたので郡及び警察署では此の際大いに豚肉を食ふことを獎勵し、一枚でも多く豚皮を生產しようとこの程郡民に宣傳ビラを配布した

◇淺見少尉に見舞金【淸州】忠北警察取締所勤務、陸軍步兵少尉淺見茂氏は北支戰線で奮戰中去る五月山西方面の戰鬪で右頸部に名譽の貫通銃創を負ひ目下、入院加療中であるが、忠北道警務部警察職員では同少尉へ見舞金二十圓を送金、更に道職員外府邑署職員から同じく見舞金として若干を募集送金することになつた

（伊川署長）道警部 甲斐俟北男
補江陵署長
（洪川署長）同 牛島一馬
補伊川署長
（揚州署長）同 中野廣中
補洪川署長
（麟蹄署長）同 藤久貞雄
補楊口署長
（警務）同 加藤孫市
補高城署長
（高等警察）同 坂元常和
警察部警務課勤務を命ず
（楊口署長）同 渡邊□
警察部高等警察課勤務を命ず
（春川）同 深田□
補平康署長
（平康署長）同 富田乙松
補寧越署長
（寧越署長）同 佐々木尚雄
補平康署長
（蔚珍署長）同 稲葉百男
補蔚珍署長
（衛生課）同 赤谷康次郎
補蔚珍署長
（警務課）同 中野□
警察部衛生課勤務を命ず
（高等課）警部補 山田芳雄
警務課兼高等警察課勤務を命ず
（三陟）警部補 山田辰男
任道警部、補蔚珍署長
（同）警部補 □永□
任道警部、春川署勤務を命ず
（警務課）同 太田宮代治
任道警部、警務部警務課勤務を命ず
（蔚珍署）同 堀原吉敏
三陟署勤務を命ず
（江陵在文非駐在所）同 田口武雄
任道警部補、三陟署勤務を命ず
（高等警察）道巡査 早崎一枝
任道警部補、江陵署注文津警務官
（原州署）同 青木恭平
駐在所勤務を命ず
蔚珍署勤務を命ず
（高城署長）警部 山下政雄
依願免本官
（淮陽署長）同 內藤寶姫
依願免本官

シネマと演藝

喜劇 ... 【仁川愛館】三十日から（夜二回）▲松竹大船作品、原作小島政二郎、監督佐々木啓祐「手紙の女」佐分利信、夏川大二郎、川崎弘子、三宅邦子主演▲東寶映畫松井稔監督「花束の夢」佐伯秀雄、神田千鶴子、姫宮接子主演▲東寶京都映畫廣瀬五郎監督「五分の魂」小林重四郎、中村正子主演▲寶塚ニュース

病弱體回復の近道

增血と體重增加の迅速を看よ！

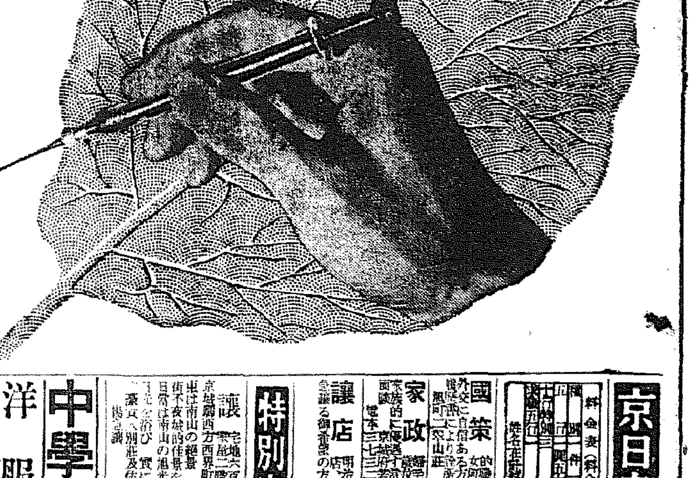

葉綠素注射療法と植物精內服に就いて

葉綠素を血液に比したが、植物ホルモンは人體のホルモンに對比されよう。

人間の病氣はすべて、何等かのホルモン分泌異常に關聯がある。服用するところが植物ホルモンは、腸壁にまで入ると、血液の生成にあづかり、全身の細胞に作用し、ホルモン機能を元め、組織を丈夫にし、患部を健化する。つまり病氣を治し、弱い體を丈夫につくりかへるのである。

植物精

には、葉綠素が生成される物質がぜひ必要であつて、この植物ホルモンが本、葉綠素に劣らず、人體に藥用すると、とても有効な作用をするといふ事實である。

服用中止後もキキメは續く

日本微生物研究所では、この植物ホルモンを主成分とし、さらに植物ホルモン、ヴィタミン、へーフェなどを加へてネオネオギーなる藥物を完成した。植物ホルモン主剤品は日本にこれ一つであるが、續く大要ではあるが、植物ホルモンの藥理を理解された讀者には、ネオネオギーの効能を一々申しあげる必要もあるまいが、服用すると、全身の機能、殊に消化器の働きを活潑にするため、食慾が增進し、營養の吸收が旺んになる、營養が充實すれば、血は增し、肉はつき、益々身體は強化され、病氣も治癒にみちびかれるといふ事、その効果が、服んだその時だけといふやうなものでなく、持續的であることだけは特筆しておきたい。

綠たる緑りなど、我々人間に形容される植物の葉、あの青い色しつて、あゝした色を現すのであるが、この葉綠素の成分をしらべてみると、人間の血液（血紅素）に殆んど等しい、但し、分子にホンの僅かの差異があるために、一方は青く他方は赤いのだから面白い。

輸血で瀕死の病者や重病者が救はれたといふ例は、このごろ屢々ある。

植物の葉綠素が、血液と同じ質を持つてゐるなら、輸血の代りとして用ひられぬものであらうかもし應用できるなら、非常に有難い話ではあるまいか。ところが、じつさいに葉綠素は人體にすこぶる有效なのである。

フイムステッター・フイッシャー教授が、いろいろの病氣に葉綠素の注射をしてみた結果は、卓も素晴らしい成績を現した。殊に、結核性の疾患や消化器の衰弱には實に見事な反應を示し、さらに、肺若といはれる彼の衰弱をさへも柔げ、惱患者にはじめて快方の希望をあたへたのである。

以上の話題は、既に讀者に耳新しいものでもないが、むしろ讀者に興味ふかいものであらうと思ふ。醫者しいついでにもう一つ聞いていたゞきたい。これが重要である

購入の注意

正價（三百六十個入一ヶ月量）四圓五十錢（徳用は三瓶二圓、包裝も同一）九圓、粉狀も同價、藥店にあり。但し、植物ホルモン劑はネオネオギーのみ故、必ず指名して購入あれ。直接發賣所に注文者のためにハガキで申込みあれば代金引換、荷造費、郵送料全部當所持で發送の便を圖る。到着したら藥價だけ支拂ひあればよろし。申込所は

東京日本橋區蠣殼町一ノ二十六
日本微生物研究所
但滿外は振替東京五六八一二番へ「研究所々在地は從來小石川關口町なりしも右へ移轉せり」
（NN3D-264）

ネオネオギー

ネオネオギー五周年記念 愛用者奉仕

ネオネオギー御買上毎に洩れなく

抽籤券付 謝恩袋贈呈

謝恩袋には、愛用者奉仕抽籤券及び二重特別景品として左の五種の景品中の一種が封入してあります★特製玩具★家庭常備藥袋リカ★袖中ノート★高級菓子入★果物フォーク五本一組

奉仕抽籤券內容

一等 高級十六ミリ映寫機 フイルム・映寫幕付 二十六本
二等 二色シャープペンシル 美麗ケース入 五七六〇本

締切期日 昭和十三年八月十日限
抽籤期日 昭和十三年八月中
抽籤方法 總數七十二組一萬本宛に分つ
當籤發表 同年九月中日刊新聞紙上

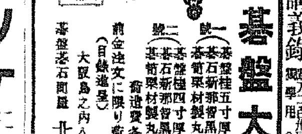

碁盤大特賣

一號（碁盤柾五寸厚足付 碁石新那智黑蛤印 碁笥栗材製丸型）八圓五十錢
二號（碁盤柾四寸厚足付 碁石新那智黑蛤印 碁笥栗材製丸型）七圓五十錢

荷造費各五十錢

前金注文に限り荷造費負擔す（目錄進呈）

販賣用は店印 捺印の上御都合へ御紹介

大阪島之內八幡町宮西 碁盤碁石問屋 北海方圓堂 振大阪六〇九〇 電南三六七番

ヒキツケにお困りの方

幼齡の婦人や青年、可愛い子供が時や所をかまはずヒキツケ卒倒する。小心で神經が強く驚いてピクつく顏色の悪い子供は一日も早く治さないと生取り返しのつかぬ體質になつて了ひます、お困りの方は今すぐ返信料切手四錢封入御申越下さい、昔から傳來の不思議に良く効く療法をくわしく御通知致します。

大阪市西成區玉出町三〇 振替大阪一二三六三番 甦生堂本家

腎臟病・膀胱炎・尿道炎・尿道狹窄に

二百五十餘年の歴史ある漢方藥！

◇小便近く、放尿後不快なる方
◇尿の色濁り、排尿時に痛み、ウミも出る方
◇尿道が狹くなり尿が出難きもの
◇尿量が少く、色濃く、尿中に蛋白質や血球を混じ、腹痛、ウキハレ等其他尿の異常に、尿路の疾に離れ宇宙を治し保持上く奏効す。

病理・臨床實驗濟 要藥（藥用處方進呈）

尿の病 長命 泌尿煎

藥價 十日分 一圓・廿日分 一圓九十錢 四日分 一圓・百日分 五圓

六大都市の百貨店・大藥店に販賣す

本舖 大阪市南區日本橋五丁目 振替大阪三三六五〇番 長倉製藥所

青年少年 地方社員募集

男女小學卒業程度自宅にて餘暇勤務者收入多額可能 返信料を封入ご照會を乞ふ

記し申込者に限り案內急送す 和歌山市新內三明和通信社

りん病 はい毒

有田吉松謹製劑

病苦の治療劑は 政府認可の日本藥局方治療劑 六種を主劑とし優秀劑を加へ 特に經驗を以て調製 ...

良く効く 早く効く 安く効く

京城 一般代理店 ...

淋病藥 一劑八圓 特四圓
梅毒藥 一劑八圓 特六圓

有田ドラッグ

京日案內

料金表（料金は總て前金）

行數	料金		
一行	一回五十錢		
二行	一圓		
三行	一圓五十錢		

姓名住所均等 毎回五十錢

國策 內職 男女何れも可 外交に自信ある方數名急募 條件面談 那町二丁目二〇ノ山莊 升田源太郎

家政婦 月給至急採用年齡三十才前後家族的に優遇す 京城府本町三丁目 商方 中田屋商店

讓店 明治町目抜の場所何店向にも向く至急讓る 御希望の方は電話本局（二）四五一一番

特別案內

讓 宅地六百坪 家屋二階建 四百坪 四棟 京城驛西方西界町高臺 眺望絶佳 東は南山の綠景 夜は京城驛及市街不夜城的佳景を眺下し 日當は南山の旭光より終日に至る 一、海水浴に絶好 健康地 一、別莊及住宅會社兼用好適 電話 一一九三番

よく切れる事寶 刀匠に鍛させる日本刀の御用達を在鮮の任務 四十圓より 百五十圓まで 新作日本刀 京城府北米倉町七〇 鍛刀鍛錬所 電話本局八四六番 武藏

賣却 調山機械 カンノーローラーミル 拾噸貳台（新品）外二冊附 台武千四百圓以上三テ至急分賣 仁川府松坂町七二番地 林斐

洋裁講習生募集 高級洋裁懇切教授 宮川ユキ子先生御指導 一ヶ月金五圓 帝國洋裁講習會 京城府本町二丁目八五 電話（2）三四四七

女子事務員採用 一、高女程度最近の卒業者 一、身體健康、身元確實府內又は近郊の父兄宅より通勤し得る者 一、履歷書急送あれ 京城府南大門通二丁目 日本生命京城支店

中學講義 國民中學全科講義錄（新本二冊合本）代價送共 二円で讀る 振替下さい 和歌山市新通町一 出版部

洋服 地方御注文へ身長・胸圍及び年齡御記入ノ上 送料金二十六錢振替御送込マレタシ（カタログ進呈）

背廣 細セル上衣スボン金廿圓 黑セル三ツ揃廿二圓 ポーラー三ツ揃金十六圓 紺セルズボン五圓 B七圓・白紋チョッキ二圓半

通學用 ババリオーバア 五圓 B十圓

財團法人 大阪洋服學校 大阪北區中之島 電話土佐堀 一〇九八〇

洋服裁斷講義錄 學用 金二圓 一百 ...

定評ある小兒健康藥

宇津救命丸

夏は涼しい樹の蔭で

よく睡眠を攝らせませう、寢冷えせぬやう、お腹を惡くさせぬやう――暑さに負けぬ強いお子樣に育てませう。金色小粒の宇津救命丸をお與へになつて、弱い兒も失敗のないやう――それが夏の正しい育兒法です！

宇津救命丸は和漢藥の粹を集めた定評ある小兒健康藥です。純良溫和な藥効は赤ちやんの體質にピツタリ合致し、胃腸や呼吸器を丈夫に、疳や虫氣を鎭へて、暑さ時にあり勝な育兒の失敗を未前に防ぐすぐれた作用があります。

・藥價・
二十錢・三十錢・五拾錢
より拾圓まで各種
藥店百貨店にあり

主治効能

消化不良・綠便・ヒキツケ
疳虫氣・夜泣き・ハシカ・
吐乳・百日咳・夏負け暑中
虛弱兒の強壯化等に！

總代理店　東京・大阪　株式會社　玉置商店

U-B-33

國益冷凍機
電氣冷藏裝置

一夏純益參千圓
現品在庫即時据付

京城府蓬萊町一丁目南大門前
國益冷凍機會社
鮮滿總代理營業所

京城府黃金町三丁目永樂町通り
内科
小兒科
レントゲン科
本田病院
院長　醫學博士　本田建義
院長ノ往診ハ可成午前中ニ御申込ミ願ヒマス
入院隨意
普通病室
隔離病室

商業登記公告

[illegible]
全州地方法院南原支廳

商業登記公告

[illegible]
右昭和拾參年七月貳拾壹日登記
全州地方法院裡里出張所

法人登記公告

[illegible]
右昭和拾參年六月貳拾七日登記
京城地方法院平澤出張所

商業登記公告

[illegible]
右昭和拾參年七月拾九日登記
全州地方法院群山支廳

商業登記公告

[illegible]
右昭和拾參年七月貳拾壹日登記
全州地方法院群山支廳

商業登記公告

[illegible]
右昭和拾參年七月貳拾壹日登記
全州地方法院群山支廳

[illegible]
右昭和拾參年七月貳拾日登記
京城地方法院春川支廳

商業登記公告

[illegible]
右昭和拾參年七月貳拾壹日登記
全州地方法院井邑支廳

商業登記公告

[illegible]
右昭和拾參年七月拾九日登記
全州地方法院井邑支廳

商業登記公告

[illegible]
右昭和拾參年七月九日登記
全州地方法院群山支廳

法人登記公告

[illegible]
右昭和拾參年七月貳拾參日登記
京城地方法院平昌出張所

法人登記公告

[illegible]
右昭和拾參年七月貳拾五日登記
京城地方法院橫城出張所

商業登記公告

[illegible]
右昭和拾貳年七月貳拾貳日登記
京城地方法院原州支廳

内科
胃腸病
腦神經科
北島醫院
京城本町四丁目一五五
電話本局三三七四番

健康な行樂
お家族揃つて野外へ！

壽島遊園地と廣壯の船遊びに

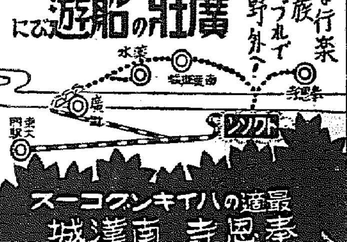

最適のハイキングコース
奉恩寺　南漢城

のりば東大門　京城軌道

ライオン歯磨

時局に對處する我社の製品

★ 錫代用アルミ製チューブに就て

輝く聖戰一周年、戰時經濟體制も一層整備擴充せられ、重要物資の統制と相成りましたが、我社製品に就ては平素格別の御愛顧御引立に預ります事は、誠に感謝の至であります。

然る處、過去久しきに亘りて御愛用を辱うせる錫製チューブ入煉歯磨も國策上、錫の使用を中止するの餘儀なき事態に立ち到りましたので、弊社に於ては、之が代用品として、アルミニユームを採用し、同時にチューブ内面に對する裏裝劑の如きも、凡ゆる工夫を用ひて其の萬全を期しましたが、偶々或種の裏裝劑は歯磨の化學的作用により、歯磨中に剝落の虞ある爲、一時之を取り止め、鋭意研究の結果、漸くライオン歯磨獨創の新裏裝劑を發見し、直ちに之を採用、實施の運に至り、玆に始めて從來難事とされたアルミニユーム製チューブ入歯磨の市場進出を誇り得た次第であります。

然し乍ら其間、既に市場に出廻りたる一部の製品中に、或は歯磨とアルミニユーム・チューブの内部接觸面に於て、歯磨獨自の有効成分の化學的作用により、若干水素ガス發生するものあり御使用の當初キャップ開栓時に於て御愛用者各位に御不便を御掛け申しましたが、之は元より歯磨其物の品質には何等の變りなく、隨つて聊かもライオン歯磨獨得の衞生學的性能を減ずるものではありません。幸ひ御愛用者各位よりは戰時派生の故を以て御咎めもなく、却つて激勵の御言葉さへ給はり感銘の外ありません。現在の製品は既にライオン歯磨獨得の裏裝劑を採用して居りますから此點大方各位の御諒解を切望致すものであります。

★ 潤製歯磨に就て

潤製ライオン歯磨は、その清掃力に於て、その香味に於て、その經濟的なる點に於て、凡ゆる同種歯磨と全く其撰を異にし、嶄然頭角を挺んで、大方絶讃の光榮を有してゐるものであります。

殊に弊社に於ては歯磨專門會社としての立場上、その製産に對し且つ品質の絶對的優秀を保持するためには十二分の苦心と努力とを惜まない所存でありますが、時局柄各位の深き御理解と御愛顧とを希ふ次第であります。

★ 粉歯磨の馴水性に就て

今やチューブ入煉歯磨は、前述の如き極めてデリケートな情勢下にあります。この際弊社に於きましては、一段の努力と研究の結果、從來の粉製歯磨を其の儘、粉の飛ばぬ「馴水性粉歯磨」として完成、既に汎く御愛用を蒙りつゝあります。本品が經濟的にして、しかも清掃力強く、滅菌、吸着除去の效果を確實に保有する點を十分に御認識給はり一層の御眷顧相仰ぎ度く、これ亦、國策線に沿へる歯磨たることを確信致す次第であります。大方各位の御擧援を切に冀ひ上げます。

昭和十三年七月二十日

ライオン歯磨本舖
株式會社　小林商店
東京・大阪・名古屋

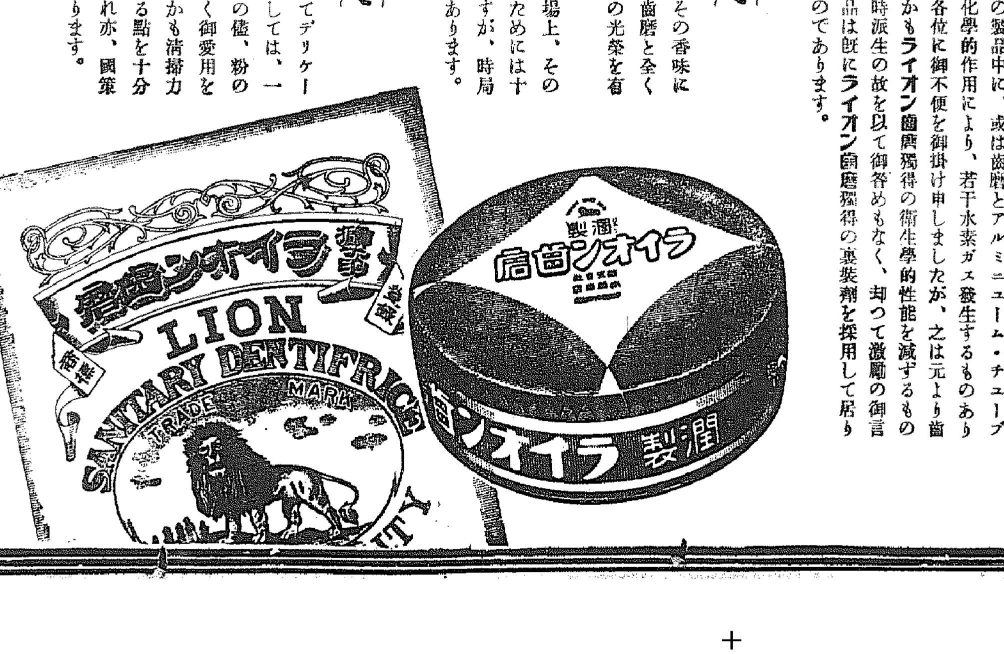

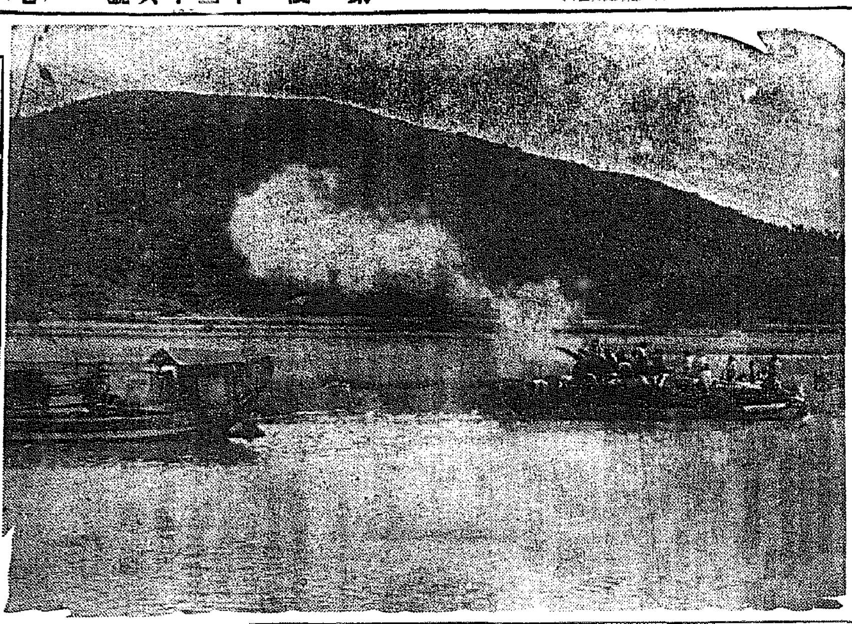

船上から九江猛撃中の我砲兵部隊＝航空便＝

直射する太陽は季節の殺人的な陽の如くまともに照りつける、命だ、白球砂と嚙む熱戰も、を行く快艇、何も知らぬ乙女る純情さこと八月は若人の生、クロールの水の飛沫も、皆これ赫々たる正義の日の下なればこそ英靈の屍を越えて聖戰の矛は進み、戰線の勇士を想へば暑いとも云はれぬながら屈せずして伸るべからず、海山にこよなき健康を謳へ、果てしなき旅を行きつゝ鉤揚げた網の獲物に週間の喜びを酌む、高原に百合、龍膽花が咲き、野に早稻の穗重みを行けばそゞ吹く風も西に靡いて早くも秋風の氣配を孕み、めまぐるしい時の變移に、今日、明日、明後日を銃後は次の建設にいそしんで、自からなる醱と靜さ、こゝに溌剌たる日本の姿を見る

八月の暦

（葉月、觀月、秋風月（上弦三日、滿月十一日、下弦十九日、新月廿五日）

◇一日　土用二の丑、大邱都市對抗野球開幕、國防家庭防諜週間始まる
◇四日　第三回伊勢神宮奉納庭球始まる（十日迄）
◇六日　朝鮮神宮奉贊水上競技選、京畿道女子中等競泳（何れも七日まで）
◇八日　立秋
◇九日　伊國極東艦隊ライモンド・モンテクッコリ號仁川入港
◇十日　第十回全鮮中等水上大會（十一日まで）
◇十三日　大朝全國中等野球開幕
◇十四日　京城神社八幡宮大祭
◇十六日　伊國極東艦隊レパント號仁川入港
◇十八日　愛國號獻納命名式
◇廿一日　全日本專門學校對京城府主催鮮滿對抗陸上競技會（奉天）
◇廿二日　第五回愛國公債賣出
◇廿九日　日獨防共協定成立記念日
◇上旬　蟲干、蔬菜播種
◇花井、瓜、月見草、龍膽、百合、向日葵、野菊
◇食物、鰻、茗荷、茶菓、瓶
◇遊樂、旅、海山のキャンプ、將棋、碁

軍國の姉妹藝妓

赤き誠の滲む日の丸

勇壯・高田部隊のマスコット

【曲沃にて中川特派員】高田勝部隊長の居室にあざやかな文字で書きつゞされた日章旗が隊長のマスコットのやうに飾られてある「宋知勝子錦衣の兵に勝つて戰を續ける」とおぼつかない女手で書いた文字であるが、それには燃え燃えるやうな芸妓の愛情が刻み込まれてゐるやうだ、壽三郎、二三奴、小力と（色）つぽい藝者の名前がズラリと書き並べられてある

この日の丸の旗は兄を戰場になくした健氣な姉が朋輩にたのんで上官であつた部隊長の許へ送つて來たものであつた、兄、戸田文次郎上等兵は昨年の十二月平定南方の山中で負傷兵を看護しつゝ襲ひかゝつた敵と交戰中壯烈な戰死を遂げたが、大阪南地新地の藝者壽三郎、二三奴の二人の妹は兄がなく〳〵拾話になつたお禮の手紙に添へて「この日の丸の旗を兄の身として使つて下さい」と藝者の眞心をこめて六月のはじめ送つて來たのであつた、朝日に匂ふ櫻花とか、敷島の大和心をとか勇ましくの寄せ書きがしてある部隊では、これをマスコットとして「この美しい人の眞心こもる送りもの」に報ゆる努力したい者は一層……として價値がないぞ」と藝者の眞心は前線勇士の勇氣を百倍させ悲しい兩鞍づとめの藝者の愛國心がいま戰場に輝いてゐる、高田部隊長はお禮にかへて『兄は九段に私はこゝに同じ日本を護る花』とドイツをつくつて送つたが、妹は泣きながらこのドドイツを歌つて朋輩をつとめてゐることであらう

廢物利用報國會で

更に倉庫を新設

府民の利用を熱望

銃時下銃後の國民生活を闘はし利用厚生の觀念を强化するため、時に創設された『京城廢物利用報國會』は京城府に時局總動員課の新設と共に同報國係の所管と更に長期戰下の廢物利用厚生運動によつては便利な廢品處理機關であるが當局では近く香葉町へ倉庫を新設、現在より一層積極的に府民に呼びかけ、大々的に銃後の廢物利用の必要性を强調する意氣込みであるから一般府民も之を隨時利用して欲しいと希望してゐるなほ廢物利用報國會の電話は本局二八八五番で電話一本さへかければ會から直ちに各家庭へ蒐集に行くこととなつてゐる、而して利用者の増加と共に賣却代金を更に徵發あらしめるため愛國貯金として通帳に記入し返戻しようといふ案も府時局總動員課長の手によつて目下考究されてゐるので近く實現されるものと見られる

現在府內舟橋町の府倉庫を利用して府民の家庭から寄託される廢品を分類整理して之を一定期間に夫々處理、その代金は各家庭へ夫々渡すことになつてゐるので、その進捗するところとなつた、同報國會は

總動員朝鮮聯盟

全員百萬突破

滿洲事變記念日までに結成

七月七日の日支事變記念日を期して愛國の至誠から元氣よく誕生した國民精神總動員朝鮮聯盟では組織擴充に努め集まる會員は時局の調査によれば全鮮百萬人を突破してゐる盛況で、聯盟では各道支部と連絡をとり、來る九月十八日の滿洲事變記念日までに內部的組織や準備を完了、同時に一大行動を開始することに決定した

同聯盟の方では一般民家に"國民精神總動員"とは何かと云ふ意味を周知徹底させる目的から從來の觀念的、抽象的指導方針を清算し、極く平易なそして民衆生活に直接觸れたスローガンを掲げ、國民精神運動を實踐に進行することになつたので將來は全鮮百萬の會員の手によつて、半島精神生活運動へと進展することとなり、各方面から期待されてゐる

ゴクリ・あゝ甘い

給水車は戰線のオアシスだ

一杯の水で四五回は洗顏

〇〇にて　中川特派員

戰線スナップ

南西には水がない、雨が降り出すと兵隊さんはみんな飛び出して濡れ鼠になりながら大きな口を空へあける、屋根の瓦を傳はつて流れる雨水をサイダーのやうに甘露々々と呑む、まるで鯉のやうにゴクリ〳〵と飲むれ先にと給水自動車が久し振りに來るとわれ先にと給水車めがけて殺到する兵隊さんが居る、この給水車はどんなどろ〳〵の泥水でもまたゝく間に濾過して清水にし確実に衞生的な安全水として各隊に給水して廻るのである、兵隊さんはこの給水自動車の來るのを朝から待ち構へる、なかに要領のいゝのが居てペイ罐や燈臺で飲つて少しでも餘計に給水を受けようとする兵隊さんが居る、給水車のお尻の方から少し宛ポトリ〳〵と落ちる水を自動車の下にもぐり込んで鯉の鯉のぼりのやうな恰好をしてゐるのである、なかにはうまいもので、戰場のアイス・クリーム以上だ、記者もやつたがこの味は格別である、おまけに給水タンクが頭の上の方にあるのでひんやり頭を冷やされるやうで全くたまらない、今しも頭びしよに汗になつて鯉の鯉のぼりをやつてゐるところに軍曹殿がやつて來て『おいこらつ、そんなことして衞生上よくないぞ』とどなつた、兵隊さんはとび上るほどびつくりして自動車の下からはひ出して直立不動の姿勢をした、『そんな工合になつとるか、班長が一度調へてみろ』と云つた軍曹殿はウム〳〵と感心してゐるが軍曹殿はなか〳〵出て來ない、醜く出て來た軍曹殿は生々とした顏で『これやいゝ、これやいゝぞ、衞生上よい、皆んな並んでやめ』と號令を下した、兵隊さんは軍曹殿に一杯してやられたと感心がつた、まつた、給水車は戰線の中のオアシスだ、支那兵にもこの水をわけてやる、水に困つてゐる話一遍城と開封に擔ぎの形にある孫子部隊や和知部隊の一部は城內に水がなくなつたので雨水をやつて軍曹殿はニヤリ〳〵笑ひながらある、一度洗面器に汲んだ水は四五回洗顏に使つてゐる、馬には其の四、五回顏を洗つた水を飲ませる、いくら馬でもこの水はうまくないとみえてシブ面（？）をし

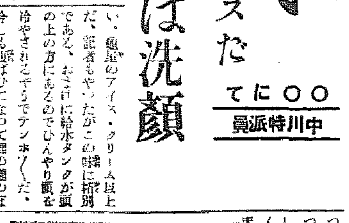

給水車は飲んでゐるやうだと、給水車はどんな最前線にもゆく、彈の下を潜つて、しかもそろ〳〵濾過する泥水もなくなつて來たので我々は水に對して心細くなりつゝある、勿論ビールやサイダーなど夢にも見ることが出來ない酷熱百三十度の北支はあゝ水、水、水だ（寫眞は給水車で水を配る）

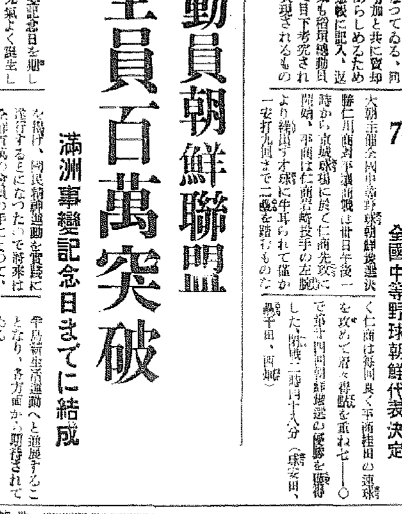

御書翰ノ趣拜承致シ候

佐伯校長閣下ニ御紹介ノ上、御厚意ヲ拜謝致スヘク候

（寫眞は韓鐘錫氏）

廿日陸軍士官學校卒業、京城北阿峴町一五一韓承甲氏

愛國の聲充滿

愛國朝鮮展依然人氣の焦點

【東京支社特電】開闢以來の盛況さながら半島テーマの愛國朝鮮展は朝來在京半島人の觀覽者が非常に目立ち午前十時ころには本所區の相愛婦人會の會員約八十名が相愛婦人會の白襷も甲斐々々しく家族連れで參觀、さながら半島テーの觀を呈した、殊に觀衆の一番の場面には滿州の蘭の雄姿に觀客の人氣が集まり、愛國運動の場面では歡聲が起り、一致協力愛國の熱誠にさすがに感激、血書の兵役志願書を見ては、げんとにお國に盡せる時が來た」とか「どうか頼みますよ」「有難いことだ」とか感激の聲が溢れ嬉しさうな志願兵の訓練生活の寫眞を誇らしげに見る眼には淚が光り、金少佐の奮戰、故李の慰問袋、奉の場面では「負けないやうにやりませう」とおひに肯き合ふといふ感動シーンを見せ前線で頑張つてゐる兵士の寫眞を見上げて、坊やは大きくなつたら何になるといふ子供に抱き上げて「坊やはもうお兵隊さんか軍隊はないでせう」と言つて淚を拭ふやうに頷ずりするといふ光景が到る處で見られる、朝鮮展會場を展開、殺到する觀衆の注目を惹いてゐた愛國朝鮮展は殊に女史は語る「私達も之に負けないやう高野氏兵役制度の到來で他にもう一兵卒を命に御奉公してゐますが之を見ては全くまだ〳〵御奉公が足りません、御社から會にの買上げを見て最も好評を受け

愛國朝鮮展

鮮產品即賣期日延長

【東京支社特電】愛國朝鮮展第二會場の鮮產品即賣場は三十日までの豫定を延長來月十五日まで繼續することになつたのに既に手薄になつてゐるので今回鮮から一生懸命に働き一生懸命に御奉公しませうと誓つたところです

7—0

仁川商業優勝

全國中等野球朝鮮代表決定

大朝主催全國中等野球朝鮮豫選決勝仁川商對平壤商戰は廿日午後一時から京城球場に於て仁商先攻に開始、平商は仁商岩崎投手の左腕より繰出すオ球に牛耳られて僅か一安打九回まで二壘を踏むものなく仁商は再々得點を重ね七—〇を攻めて遂に第十四回朝鮮代表となつた（球審安田、壘審千田、西郷）

仁川商	1	0	0	2	1	0	1	2	0	—	7
平壤商	0	0	0	0	0	0	0	0	0	—	0

仁商　見本　岩崎、鈴木　松川、辻岩、見嗣、加佐、伊藤、影山、桂田、野月

5 6 2 1 8 7 9 4 3

平商　來、石井、吉田、戶川、加賀、永井、桂、泉、小川、羽戶、大、内山

3 3 9 3 5 6 5 0 9 / 2 6 打 1 安 0 5 2 0 3 1

◇一回（仁）岩見右前安打、松本の犧打、野選に岩見遊り、影山三振、泉川四球、辻の盜壘に二壘、岩崎飛、伊藤左飛（平）加來四球、賀志の二飛に併殺、永井遊安打、桂田三振

◇二回（仁）影山三振、泉川四球、野畑の二飛に二封、野畑一盜成らず（平）小川三振、平三飛、羽戶一飛

◇三回（仁）辻中前安打二盜、岩崎一ゴ（平）大森遊飛、山脇三ゴ、加來三振

◇四回（仁）古賀四球、伊藤の犧打を投手取つて一塁手に投げたが後逸して古賀一塁生還、伊藤も三進、影山の中前安打に還り、影山は一、二壘間に挾殺、泉川三振、野畑一ゴ失、岩見三ゴ（平）賀志三振、永井左飛、桂田三振

◇五回（仁）松本四球、辻投ゴに二封、岩崎三遊間を抜いて辻生還、伊藤遊ゴに岩崎三封、影山左飛（平）小川投ゴ、平遊ゴ、羽戶三ゴ

◇六回（仁）泉川遊越安打、野畑三振、岩見左飛、松本投ゴ（平）大森遊ゴ、山脇投ゴ、加來捕邪飛

◇七回（仁）辻四球、岩崎二ゴ失に走者一、三壘（平）大森遊ゴ内藤二壘）古賀遊ゴに辻本壘を衝いて刺され此の間岩崎三進、

◇八回（仁）泉川三振、野畑一ゴ、岩見投手足下を抜き二盜、松本の左前安打に還り松本も二進辻も二壘頭上を拔いて松本還り岩崎二飛（平）小川二飛平一ゴ羽戶遊ゴ

◇九回（仁）古賀中飛、伊藤四球、影山遊ゴに併殺（平）内藤遊ゴ山脇左邪飛、內藤四球、二壘間に刺され加來投ゴ

伊勢神宮庭球大會へ

朝鮮代表第二陣出發

八月四日より一週間宇治山田市で開催する第三回伊勢神宮奉納庭球大會へ朝鮮軟式庭球聯盟から派遣の朝鮮代表中學校部一行は先發隊として廿八日戰地へ向つたが、（甘名）男子中等（廿名）選手は、監督野副、秋山兩氏に引率されて廿日午後十時十分京城驛發で北途に就いた

先づ奈良市で小手調の一戰

伊勢神宮奉納庭球大會に出場の半島中等代表選手一行は、途中三日の兩日奈良市で開かれる奈良縣主催の西日本中等庭球大會に參加、內地選手と小手調べの對戰を行ふことになつた、本大會は朝鮮としては初の參加で成績を期待されてゐる

慰問品　一番喜ばれるキングの大增刊（面白づくめ號）どこでも大歡迎！お求めはお早く

麗しい互讓

勇士を感激さす

內鮮一體の實踐者　韓さんへ感謝狀

北支戰線松澤部隊長から寄せられた感謝の淚と共に實践のために北支戰線の「少いですが國防獻金の一部に加へて下さい」と五圓を添へた手紙を出した、かくて韓さんを感謝させた裏面には北支戰線に暴戾支那軍を追つて奮戰を續けてゐる松澤部隊將士に纏はる美しい挿話が潛んでゐる、去る六月頃韓さんは用事のために電車に乗つたところ、途中の停留所から戰闘帽の皇軍勇士十四五名が乘り込んで來た、電車は混んでゐたので勇士等は吊皮にぶら下つて立つた、韓さんはすぐと席を讓つた、之を見た乘客等も讓つて勇士達のために席を讓つた、これをヂッと見てゐた松澤部隊長も嬉しさうに目を細くして喜んでゐた

目的の停留所に來た韓さんは同部隊の武運長久を祈りつゝ帽子を脫いだ、このありふれた事をすつかり忘れてしまつてゐた韓さんの許に廿日意外にも京城府尹を通じて府尹の感謝狀と戰線を訪問する松澤部隊長から次の如き手紙が送られて來た

『前略、電車內のあなたの行爲に我々將兵一同は皆感激してゐます、あなた達のやうな同胞によつて銃後が守られてゐると思へば實に心强いものがあります一同暴戾支那軍殲滅のために猛進を續けてゐますから御安心下さい、戰線からあなたの健康を祈りつゝ』

讀み終つた韓さんは「當然なことをしただけのこと」と感激にふるへる手に寄稿を遂げたいと述べ五圓をしつかと握り西大門署へまつしぐらに走つたのだ【寫眞は松澤部隊長からの手紙と韓さん】

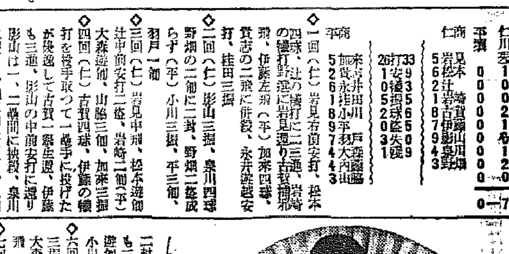

赤心の日の丸扇子

京城女子師範學校では職員生徒一同の名をもつて三十日朝朝鮮軍愛國部へ日の丸扇子一千五十本の獻納を申出た、これは職員生徒が課外勤勞を行つて得た貯金を扇子に替へたものでそれ〴〵感想を書き下級生に武運長久を祈る誠心を一枚一枚に記して赤心を現してゐる（寫眞は赤心の扇子）

消防戰線へ巣立つ

六月入營以來一ケ月間燒けつく炎天下に朝は七時から夜六時まで消防手としての基礎的訓練を受けてゐた京城消防署の新警手十七名は七月卅日午前九時から石川京畿道保安課長その他の臨席を得て卒業式を擧行華やかに消防戰線にスタートした

人夫さんの獻金

京城漢井町三ノ一稍末所人夫廿名は國の獻安會費として稍末所から支給された十圓を卅日正午西大門署を訪れ國防獻金を寄託した

京城府の水上大會

全鮮の體位向上を目的として新設された京城府體育館では八月四、五兩日午後四時半から京城運動場プールに於て京城水上大會を開催、府內各學校團體、個人競泳、各職場リレーの外女子事務員、府官公吏、食堂員等の競技も行はれる

簡易保險契約状況

朝鮮簡易保險の六月末現在に於ける契約總數は內地人三十五萬七千百六十件、朝鮮人百十一萬六千四十三件、合計百四十七萬三千二百三件で、此の保險金總額は二億七千四百九十九萬七百三十二圓六十錢である

マイクの新人募集

朝鮮放送協會ではJODKのマイクを通じて新人を求める、すなはち小唄、歌謠、浪花節、長唄、義太夫の盆演藝等で內容は時局の鼓吹に亘らざるものし、用語は國語に限り應募資格はラヂオ放送に全然經驗なきもの、とたつてゐる、締切は八月十日、詮衡は八月下旬の豫定である、應募希望者は京城府貞洞一朝鮮放送協會演藝係宛に住所氏名を明記のうへ申込めばよい、なほ琴、歌の伴奏を要するものは伴奏者を同伴しても差支へないことになつてゐる

クリッパー機

愈よ絶望か

【マニラ三十日同盟】廿九日グアム島とマニラ間で行方不明になつた汎米航空會社の太平洋横斷旅客機ハワイアン・クリッパー機には二十九日午後零時三十分最後の無電連絡が絶えて以來既に二十四時間を經た三十日午後一時に至るも依然全く不明で旅客六名、乘組員九名と共に同機の運命は愈よ絶望視されるに至つた

遭難確實か

【マニラ三十日同盟】行方不明となつたハワイヤン・クリッパー機は三十日午前三時現在マニラ到着の豫定時間を經過すること既に十五時間に達するもなんら消息なく今や旅客六名乘組員九名と共に同機の遭難が極度に憂慮されてゐる、アメリカ陸海軍航空隊ではグアム島二十九日午後直ちに搜索網を張り遭難地點と思しき海上を隈なく搜査したがいまだ手懸なく三十一日朝までに捜索の範圍を擴大して大規模の搜査を行ふ豫定である、一方同方面の海上にあつたアメリカ軍艦は二十九日午後十時附近の海上搜査を試みた旨の報告あつたが數時間の搜査の後何物をも發見し得なかつた旨報告し來りクリッパー機の運命は

愈よ不安を加へてゐる、遭難のハワイヤン・クリッパー機は一昨年十一月以來サンフランシスコ香港間定期航空に就航したもので姉妹機チャイナー・クリッパー機と同型のフーチン百三十型で最大十五名の旅客を乘せ得る大型旅客機の精銳である、若し同機の遭難が確實となれば本年一月十三日ホノルルサモア海上で就航中の遭難したサモアン・クリッパー機に次いでの太平洋橫斷航空機二回目の犧牲となる譯である

全日本中等陸上競技へ

培材中學遠征

培材中學陸上競技部一行十二名は八月六、七兩日甲子園競技場で開催される日本學生陸上競技聯盟主催第廿四回全日本中等陸上競技選手權大會へ出場のため八月一日京城驛發『のぞみ』で渡島立つことになつた、なほ一行は運動監督金仁洪氏に引率されて東京でも大阪でも選手は各自の技に燃え目下合宿練習中である

◇監督、崔仁淳教諭◇選手、朴春培、金炳暉、崔光勳、白昌鉉、李東奎、金時淵、李承浩、安永漢、吳昌洛、劉龍錫、池永龍、李遠根（主將）

濠洲も快勝

對メキシコ戰

【カンサスシチー二十九日同盟】デ杯戰アメリカゾーン準決勝オーストラリア對メキシコ戰第一日は當地においてシングルス二試合を擧行アメリカゾーン優勝決勝戰オーストラリアはメキシコ軍をストレートで破り二點を獲得決勝戰で日本との對戰が殆ど確定した成績左の通り

シングルス

オーストラリア	2—0	メキシコ
クイスト（濠）	7—5 6—4 6—1	ヘルナンデス（メ）
ブロムイッチ（濠）	6—4 6—4 6—4	タピア（メキシコ）

蒙疆探檢隊に

外人班登場

【北京三十日發同盟】京都、京城兩帝大の蒙古探檢隊の壯擧と相前後して今度は蒙疆探檢隊（外人班）が登場戰雲未だおさまらぬ蒙疆奧地に國際探檢競爭が展開しようとしてゐる、これはデンマーク王室地理學協會の綜合アジア探檢隊で團長は蒙古學者ヘースラン・ド・クリスチャンゼン氏で約三ケ月に亘り張家口包頭方面の言語學古族を研究することゝなつてゐる一行は二十九日來京、軍當局の諒解と援助を求め三十一日午前七時北京發列車で直ちに張家口に向ふことゝなつてゐる

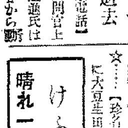

樞密顧問官

上山滿之進氏

三十日朝逝去

【東京電話】樞密顧問官上山滿之進氏は昨年春から病気……

同氏は山口縣の出身で明治二十八年帝國大學英法科を卒業し行政裁判所評定官、熊本縣知事、農商務次官を歷任大正七年貴族院議員に勅任され次で錦鷄間祗候仰付けられ昭和二年臺灣總督となり退官後昭和十二年十二月樞密顧問官に親任されて今日に至つたものである、なほ同氏の逝去により樞密顧問官の缺員は三名となつた（寫眞は上山氏）

享年七十才

國體明徵に關する講演會

京畿道では國民精神總動員で道内各中、初等學校教員に國體明徵觀念の徹底を期するため廿一日から三日間仁川中學校で道内各中初等學校教員四百五十名を集め國體明徵に關する講習會を開催する事となつた講師及び演題は左の通りである

▲「國體明徵と教育」廣島文理科大教授　吉田治氏

▲「古事記について」　白倉壽司氏

けふの天氣　晴れ一時曇り

話題特急

☆……國策遂行に協力する意味からこといふので昨今京城に坊主頭のオンパレードをみるが、一方この坊主頭を相手とする本町署管内八十三軒の理髮業者側でも坊主頭の間に敏感なものがあることで此際自前の一小利を捨てゝ丸刈と同一料金にしようと二十九日本町署管內理髮業の代表者が相談を遂げ來る八月一日から實施する旨本町署衞生係に申出て來た

☆……理髮店には一等理髮店から四等理髮店までの組合があり從來二分、五分刈は調髮と同一料金で一等理髮店が五十五錢、二等五十錢、三等四十五錢、四等四十錢であつたのが、一分刈と同一料金に、つまり各々五錢宛安くするといふのである

☆……【珍名辭典】昌慶苑動物園に大豆生田孝一氏

身許不明の病死體

廿九日午前七時頃京畿道楊州郡平內面弘濟外里弘濟橋下に六十四、五歲位朝鮮人男の病死體を通行人が發見、西大門署で檢視したが身許不明

金課長服父

金本總督府社會教育課長嚴父金廣俊氏はかねて病氣療養中の處去る廿八日鄉里平南江西郡江東面內で長逝した、時局柄一般に通知などを取止め三十日近親のみで葬儀を行つた由

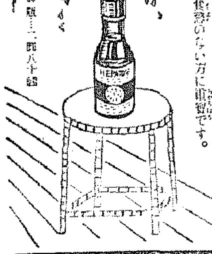

生々とした血色が得られる

肝臓細胞の機能を恢復・……肝臓製劑として昔から有名な肝臓原末を乾燥化して風味も高級な肉汁同様にしたものです。

そのまゝお湯又は水に溶めてもよく或はお醤油代りの調味料として用ひ、知らず知らずに食慾をすゝめ血色を良くします

特に結核や肋膜病又は産後等で血色悪く食欲のない方に適當です。

一瓶三十圓八十錢

HP—四九

ヘパトーゼ肝汁

武田産婦人科病院

新學期始　四月・十月　武田産婆學講習所

京城府長谷川町（朝鮮銀行横）

醫學博士　武田正房

電話本局㈡四五四五番・㊁一三七二番

ライオン・ハミガキ・ライオン歯刷子・トワウラフ

坊やの孝行

歯の悪い戦線のお父さんに——坊やが送つた心からの贈物はアルマイト罐入りの固製ハミガキでした

日本唯一の固製　ライオン ハミガキ

醫學博士監製　齒科醫博士推奨

アルマイト容器附・廿五錢

ライオン　特約店

A—22

櫻井町一ノ一六六

綠旗耳鼻咽喉科醫院

醫學博士　須江杢二郎

◎代理店募集◎

大寶分式會社

東京市日本橋區茅場町一秋山ビル　電話茅場町（六）九八番三五一八番

資本金五萬圓・公認……

銃後の護り　今こそ治せ

るいれき　リンパ腺結核

療病法の公開

頸部、腋下などのグリ〳〵、今では手術に頼らぬ……

第七期貸借對照表　昭和拾參年六月卅日現在

朝鮮……株式會社

昭和十三年七月三十日

麗人莊 〔14〕

竹田敏彦作　伊勢良夫畫
【禁無斷上演映畫化】

波の音(一)

宮脇は、用件だけを傳へると、その晩の汽車で熱海へ發つた。

「折角、夜分いらしつたんだから御一泊なすつて、公園から香貫山あたりを御覧になつてお歸りになりましたら？……」

章子は、愛想よく勸めたのであるが、

「いや、こちらもお宿は御商賣だから……」

こんな尖鋭な冗談を言つて、熱海ホテルに部屋を取つてゐるからと、止めるのも聽かずに出て行つてしまつた。

章子は、こんな蔑みをうけるごとに、つくづく拭ひきれない過去と、女一人の生活が果敢なまれて、ひとしほ明朝の晴朝が待ち侘びられた。

翌る朝、章子はとにかくも、宮脇の言葉に從つて、葉子を連れて校長に詫びにゆくことにした。しかし、葉子は頑強つて

「何も、そんな不公平な學校に、頭を下げて頼まなくたつて、學校は東京に、いくらでもあるわ…」

と、容易に動からうとしなかつた。

その不公平に、甘んじて、世間の無理に從はねばならない、悲しい經緯―それを打明けて納得さすことの出來ない母の心は、抉られる程辛かつた。

「お前は、これほど思ふ母さんの心を酌んでくれないの……」

章子は、無理と思ひながらも、こんなことを言つて、一緒に泣いてしまつた。そこへ水野も飛出してきて、やつと葉子を宥めすかして、章子と一緒に車に乘せた。水野も緋紗子と一緒に同車して沼津驛まで二人を送つた。

「とにかく、喧嘩は卒業してからだ。いゝですか。默つて報告を聞くまでは、僕も待つてゐますよ」

水野は車窓に顏を寄せて、不承々々の葉子にいひきかせた。汽車が出發してしまふと、かへりは水野と緋紗子の二人だけになつた。

「まるで櫻でも咲き出しさうな陽氣ですね」

車が驛前から街の方へ走り出すと、水野はかういつて窓外の青空を仰いだ

「ほんとに、いゝお天氣……」

「どうです、ついでに香貫山へでもドライヴしてみませうか、今日は、富士が綺麗ですよ」

緋紗子も、水野と親しくはしてゐても、二人きりの同車に初めてのことだけに返事に迷つたが

「今日は、あなたも、あの問題でかなり御心配らしいですから、一つ、清然の氣持を甦ひませうよ。ね、いゝでせう」

水野は、熱心に勸めた。

「結構ですわ……」

「ぢや、運轉手、香貫山だ」

車は橋を渡つて、市中を抜けると、香貫山の方へ直線に走つた。

麗かに晴れた三月下旬の日曜日で、途々の路上は、春めいた陽氣に促された散策の人出で賑つてゐた。

間もなく、車は、麓にかゝつて緩かに迂廻するドライヴ・ウエーを螺旋狀にぐるぐる廻りながら車窓の視野は次第に展けて行つた。

やがて沼津の市街が見下ろされ千本、牛臥あたりの海岸が、鏡のやうに光るのが望まれた。水野はうつとりと眺めながら、

「いゝですね、僕も香貫山は、暫く振りですよ……」

「私も、あまり登つたことがありませんの」

「さうですか……おや、富士が……まるで繪のやうです」

窓外の青空にくつきりと覗いた富士を指した。

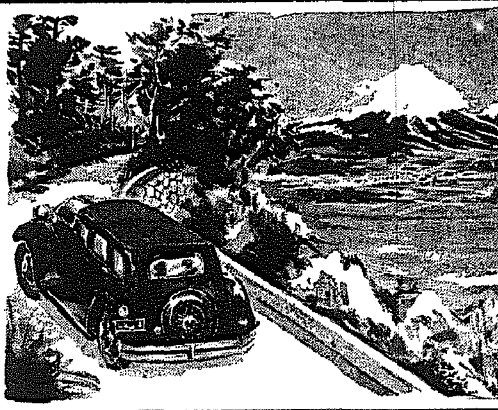

本社特選 半島大棋戰 (9)

先相 二段 松本薫
先番 初段 山本彰一郎

○六二た九 ●六三れ八 ○六四ぬ十二 ●六五を六 ○六六わ五 ●六七た十 ○六八よ十 ●六九よ九 ○七〇か九 ●七一た八 ○七二か八 ●七三ち八 ○七四に九 ●七五は八 ○七六に七 ●七七ろ七 ○七八る九 ●七九ぬ九 ○八〇る八 ●八一ぬ八 ○八二を十一 ●八三に八 ○八四へ八 ●八五へ九 ○八六は八 ●八七は九 ○八八と九 ●八九へ十 ○九〇と十 ●九一へ十一 ○九二と八 ●九三と十一【終】
——黒中押勝——

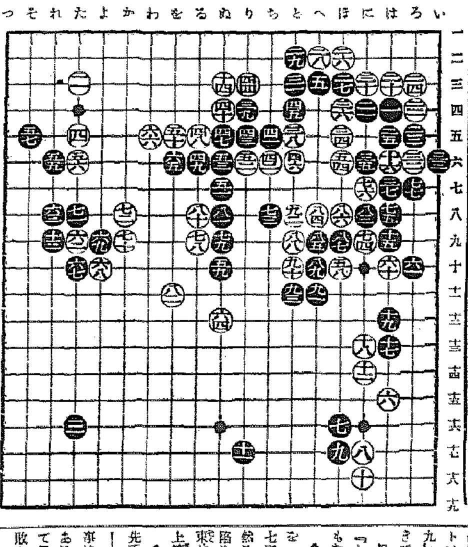

對局者の感想

松本氏　白八二は見損じでした。これは八五にコスんでゐなければならぬ所でした
實は白七四以下黒七七までの交換に因つて完全に連絡してゐる積りだつたのです。

◇右上陂の薄弱を顧みずして、白が六二、とツケ六四にオーシして上邊の黒を攻撃せんとしたのは、無謀も甚だしい。自己の斷點を等閑にして、敵を攻撃する事が、如何に危險であるかは、實戰に於て諸君が屢々體驗する處であらう。

この白の作戰が如何に悪いかは譜の棋勢が自然的に物語つてゐるから、詳々しき説明は略さして貰ふ。

◇現に角六二は彼我勢力の消長に關する要衝である『ちノ十』にトビ、昨日述べて置いた白『ろノ九』のキリチガヘの狙ひを含むべきである。

但し此處を黒から打つとすれば『とノ十』である事は、云ふまでもない。

◇これに對して黒が六五とオシを一本利かし、六七とヘネ以下白七二までと先づ先手で得を收め、然る後黒七三にケイマし、敵の缺陷を衝きながら、上邊の一隊を收束せんとした打方は、この場合の上策と認める。

◇次いで白は七四以下黒七七と先手で交換し、此處の缺陷を補ひ―それが大變な見損じであつた事は、松本氏の感想にある如くである。―白七八乃至八二と打つて黒を攻めて行つた爲、一舉に勝敗を決して了つた。

◇爰で白七八を以て『りノ九』のハザマを衝く手に就て一應說明する必要がある。

それは斯かる場合にう打たれて困る事が往々にしてあるからである。

しかし此の局面に於ては、黒から參考圖(1)の如く斷じられ、卻つて上の白を取られる事になるから成立しない。

參考圖(1)

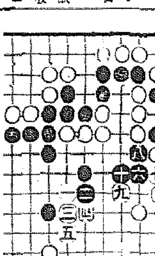

參考圖(2)

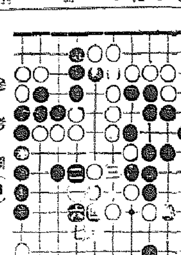

參考圖(3)

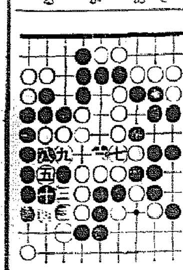

同圖の手順中白七で十にツケて來れば、黒九にハネてやはり取れてゐる。

◇白八二は云ふ迄でもなく惡想に從ふべきではあるが、假にさうなつたとしても黒の優勢なる局面である事は否めない。

○にはなるが

◇八四を以て八六にオサヘれば黒『ほノ七』白『へノ七』黒八四となつて劫ではあるが、黒は右上隅に劫材を豊富に所有してゐるから、白が悪い。

結局黒に八三と扳られては、致丁の外はない譯である。

◇白若し八六で八八にハネて來れば、黒は八九にノビて良い。それを輕率にも黒九二にキツたりすると、白から參考圖(2)の手順に依つて逸出されて了ふ。

◇最後に黒九三と打たれて白は放了したが、次いで白『をノ十一』にヘネ出し、黒『ちノ十』にキツた時白『ちノ九』にアテゝもこの白が活きてない理由を初心者の爲に解かう。

參考圖(3)即ち白一三、五、と打つて來た時黒六とオキを打つてから八、十と打てば殺す事が出來るが、若し黒六白七の交換なしに黒八白九黒十と打つと、白六で活きられて了ふ。

ラヂオ 卅一日(日)

第一放送

朝の部

午前六・〇〇(東)ラヂオ體操
六・二五 ニュース
六・三〇(東)家庭園藝の時間 サボテンの話 龍膽寺雄
六・四五(小)小鳥の囀り—小倉市小倉到津遊園動物園より中繼—
七・〇〇(東)時報 今日の天氣見込
七・〇五(東)修養講話 和魂と荒魂 宮西惟助
七・二〇(城)ラヂオ體操
九・二〇(城)氣象通報
九・三〇(東)歌謠卷 〃夏を唄ふ〃 JOAK唱歌隊 東京放送管絃樂團 編曲 岡本敏明 指揮 吉原規
一〇・〇〇(京)日曜勤行—大覺寺御影堂より中繼—
一、法要 戰勝祈願法要 導師大覺寺派管長 門跡 龍村密幢 他一山僧衆
二、法話 般若心經について 大僧正 藤村密幢
一〇・四〇(東)週間を顧みて(録音)

晝の部

一一・三〇(大)海外市況
正午(東)時報(東)箏曲
一、根岸の四季の眺 箏 山登松和 同 關根萱代治 同 辻世喜 三絃 丸田島能
二、八千代獅子 箏替手 山登松和 同本手 關根萱代治 同本手 辻世喜 三絃 丸田島能
午後〇・三〇 ニュース
一・〇〇 二・〇〇(大)新人の午後(清津)
一、獨唱 ピアノ伴奏 細野綱子 武澤武
(イ)乙女の願ひ (ロ)悲歌 (ハ)歌劇「トラビアタ」中乾杯の歌
二、詩吟
(一)(イ)謁大楠公墓 (ロ)題兒島高德書櫻樹 山川三郎
(二)(イ)金州城外作 (ロ)河内路上 岡田良子
(ハ)靈將歌
三、俗曲 唄 大口四季二郎 三味線 中野羽根
(イ)國境節 (ロ)大津繪節
四、短歌朗詠 江村宗憲
(イ)支那事變出兵あいつぐ (ロ)いさぎよく (ハ)征きませ我が夫 (ニ)爆撃 (ホ)散へ子の遺骨を迎へ葬る (ヘ)陣歿
五、歌謠曲 ピアノ伴奏 鄭謁柱 武澤武
(イ)湖上の尺八 (ロ)戰場すみれ 武田明男
六、浪花節〃破れ太鼓〃
一・〇〇(城)マンドリン合奏「夏の山に寄す」末岡克馬編 高橋マンドリン・アンサンブル
(一)眺望 (二)小唄 (三)祈り (四)山の夕暮 (五)月への小夜曲 (六)幸福の星
一・三〇(城)琵琶〃護王の神〃 澁田旭翠
二・〇〇(城)浪花節〃母の手紙〃 桃中軒雲太郎
三・〇〇(東)詩吟(清津) 伊藤■
一、楠公訣子圖
二、獄中作
三、蘇峯覽古
四、失題
浪花節(清津)〃忠孝心の母〃 河合市松
三・二五(前)俚謠—群馬縣民謠〃國定忠治〃—郡小泉町—〃源太節〃 唄 梶岡六二 同 小山孫市 鼓 佐藤榮作 同 川上重廣 笛 久保田貞一郎 鉦 菅田彥太郎
二・五〇(東)軍歌物語〃斥候兵〃 山口俊雄 吉川公乃 東京合唱クラブ 伴奏 東京放送管絃樂團 演出 AK文藝部演出班
四・〇〇 ニュース(氣象通報・釜山・清津)

夜の部

六・〇〇(東)世界名作童話アルベム(四)〃杜子春〃 アタゴ童話劇團
六・二五 アナウンサー隨筆(京城)〃季節の感〃
一、夏無題 松村正
二、非常時型銷夏法 金谷良信
三、陋巷に涼風を拾ふ 森誠
四、行軍 安藤直之
五、汗 小野田孫之
六・二五 ラヂオ隨筆(釜山) 拾つた話、落した話
六・二五 厩舎見學(平壤) 自働電話交換局を見る—平壤郵便局構內より中繼— 篠崎昇之助
六・二五 講演(清津) 成北水産の展望 成鏡北道水産課長 沼田磯助
七・〇〇 ニュース・天氣見込

皇軍慰安の夕

七・三〇(東)漫才〃國策に沿つて〃 香島ラッキー 御園セブン
七・五〇(東)物眞似〃ハイキング〃 奈美野一郎
八・〇五(東)歌謠曲
(一)(イ)妻の祈り (ロ)小さな希望 (ハ)妻の手紙 能勢妙子
(二)(イ)君の歌僕の歌 (ロ)想ひ出のポスト 南邦雄
(三)故鄕の土 能勢妙子 南邦雄
伴奏 東京放送管絃樂團 指揮 辻順治
八・二五(東)落語〃もと犬〃 三遊亭圓歌
八・五〇(東)ラヂオ風景〃非常時紙芝居〃 出演(順不同) 村田正雄 杉浦靜江 清水一郎 荒木玉枝 宮島啓夫 入江きみ子 根本淳 若水公子 今井鎭郎 村田治郎子 友成若波 川瀬靜子 榛名淨 若井喜和子 志水辰三郎 伴奏 東京放送管絃樂團 編曲並指揮 宇賀神味津男 演出 AK文藝部演出班
九・四〇(東)時報・ニュース・ニュース解説・氣象通報・明日の番組・地方へのニュース

第二放送

正午 京城立唱 李命山
午後一・〇〇 四重唱 朴永根
一・三〇 新作物語 成東鎬
三・〇〇 吹奏樂(レコード)
六・三〇 兒童劇二ツ 百合コドモ會
六・五五 修養講話 李明世
八・〇〇 唱劇調
八・二〇 ラヂオ小說(京城) 李白
八・二〇 同(平壤) 車■波

あすのきゝもの 一日(月)

九・〇〇 音律 金剛製
一〇・一〇 風習講座
午前一〇・二〇(城)商店經營講座(六)小賣業に關係の深い法令 吉田義弘
正午(東)時報につゞき(東)和洋合奏
午後五・四五(仙)鵙を聽く—仙台市郊外國見峠賽場寺境内より中繼—
○備考 雨天の際は翌日に延期・兩日とも雨天の場合は中止す
六・〇〇(城)お話〃黒ん坊のやうになりませう〃 醫學博士 篠崎哲四郎
六・〇〇(東)お話(清津)〃黒ん坊になりませう〃
六・二五(城)講演 軍用犬に就て 醫學博士 高田義一郎 帝國軍用犬協會副會長 陸軍少將 坂本健吉
六・二五(東)講演(清津) 農村と農村負債整理 農學博士 小平權一 農林省經濟更生部長
八・〇〇(東)吹奏樂 陸軍戶山學校軍樂隊 指揮樂長 田村明一
八・二五(大)齊唱 大阪放送合唱團 伴奏 大阪ラヂオ・オーケストラ
八・三五(東)詩吟物語〃江南戰線〃 詩吟 吉村岳城 物語 前田晃
八・五五(東)ラヂオドラマ〃醉晴れぬ〃 澤村宗十郎外

アナウンサー隨筆 【後6.25】 〃季節の感〃

DKのアナウンサーによつてマイクに擴かれる夏の隨想五篇。放送は最年少の松村君から始まつて年齡順に各自作を發表

一、夏無題 松村正

涼を求めて京城をあちら、こちら、山は北漢、流れは漢江、城壁をよぢ登つた時の思出や漢江の清流にヨットを浮べて職業柄ヨット競技の放送に空想をたくましくしたりヨットと人生といつたやうな疑さにこんがらがつた或る日の隨想を怖々ながら描いてみませう

二、非常時型銷夏法 金谷良信

暑い一日の勞働を終へて家路にころりとねころんだ夕の一時、涼しい風が何處からか流れ込んできたふと私はありし日の思ひ出を辿ることが出來た

少年時代の登山、キャンプ生活、次から次へと一連のフイルムの様に浮んで來た。何時か夏の日も、とつぷり暮れて星が二、三見えだした、汗ばんでゐた體も涼風に寒さへ覺えた

思ひ出、想像、これが私のこの夏の銷夏法の一つである、然し最後に私は氣勢そのものが最大な銷夏法だと思つた

これを名づけて非常時型銷夏法とは一寸大に過ぎた感がある
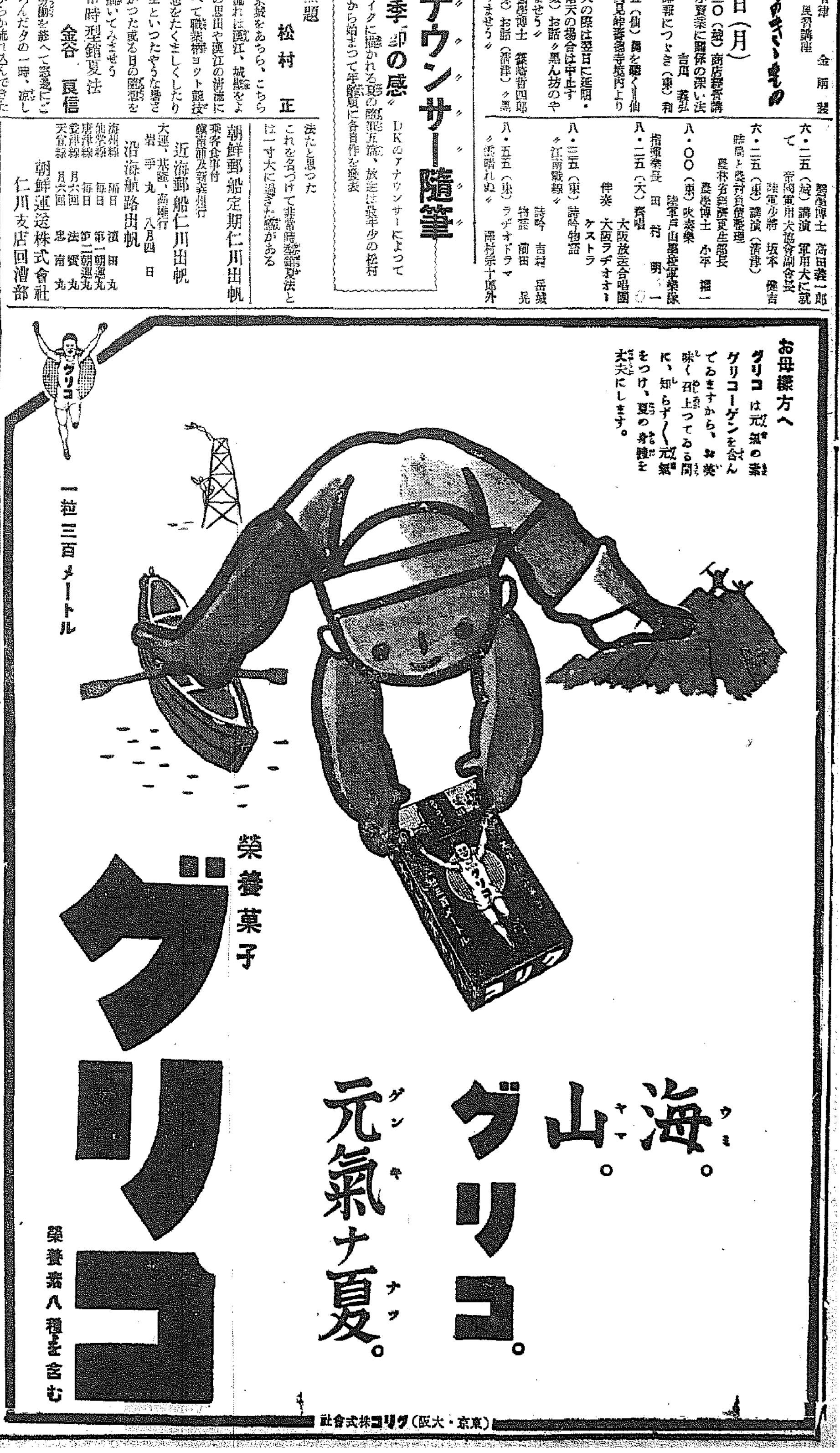
朝鮮郵船定期仁川出帆
乘客食事付 鎭南浦及新義州行
近海郵船仁川出帆
大連、基隆、高雄行 巖手丸 八月四日
沿海航路出帆
海州線 隔日 濱田丸
龍巖浦線 毎日 第一朝運丸
唐津線 毎日 第二朝運丸
登山浦線 月六回 忠南丸
天倉線 月六回 法寶丸
朝鮮運送株式會社 仁川支店回漕部